

# Tydliga indikationer på att även pandemins tredje våg inverkat på de anmälda brotten under våren 2021

## Tydliga indikationer på att även pandemins tredje våg inverkat på de anmälda brotten under våren 2021

*Det totala antalet anmälda brott under våren (mars–maj) 2021 var 6 procent lägre än våren 2019, det vill säga våren närmast före pandemin. Både ökningar och minskningar märks dock bland de övergripande brottskategorierna. De brottstyper som främst utmärker sig med en lägre nivå än våren 2019 är misshandel av obekant, personrån, fickstöld och rattfylleribrott, vilket troligtvis är konsekvenser av pandemins tredje våg med de kvarstående nationella restriktionerna. Ser man till hela pandemiperioden hittills jämfört med motsvarande säsonger närmast före pandemin, har inverkan totalt sett varit störst under vintern 2020/2021, då antalet bekräftade fall av covid-19 i den andra vågen nådde sin högsta nivå, samt under den tredje vågen, våren 2021. Även under den första vågen, våren 2020 var inverkan relativt stor, men mindre vid inledningen av den andra vågen, hösten 2020, och minst under sommaren 2020.*

### Översiktliga bedömningar av hur anmälningsstatistiken påverkats av pandemin och dess följder

Det har nu passerat över ett år sedan pandemins första våg inleddes en dryg vecka in i mars 2020. Pandemins konsekvenser i det svenska samhället blev då påtagliga med regler och rekommendationer om social distansering, vilket ledde till minskad rörelse och aktivitet i samhället. Från och med i mitten av juni 2020 lättade restriktionerna om resande inom landet, men på grund av tilltagande smittspridning under hösten, under den så kallade andra vågen av pandemin, infördes successivt skärpta lokala allmänna råd i samtliga regioner, från slutet av oktober till mitten av november 2020. Därutöver gällde nationella föreskrifter och allmänna råd om tillfälliga smittskyddsåtgärder på serveringsställen, från och med november 2020, vilket bland annat innebar att antalet besökare i samma sällskap fick uppgå till högst åtta personer. En förordning om tillfälligt förbud mot servering av alkohol efter klockan 22.00 infördes också, cirka tre veckor in i november 2020. I slutet av december 2020 skärptes förbudet mot servering av alkohol till att gälla redan från klockan 20.00 och det tillåtna antalet restaurangbesökare i samma sällskap minskade till högst fyra personer. Därtill infördes även maxantal besökare i butiker, gym och köpcentrum med mera, samt nedstängning av icke nödvändig kommunal verksamhet, som till exempel badhus, idrottsanläggningar och museer. Nu i maj 2021, pågår vaccineringen mot covid-19 i den fjärde fasen (det vill säga att även personer under 65 år vaccineras) och närmare hälften av den vuxna befolkningen i landet har fått minst en vaccindos. Reglerna och restriktionerna har dock kvarstått under våren på grund av fortsatt hög smittspridning, pandemin fortsätter således att prägla samhället.

Med utgångspunkt i att pandemin inneburit att viss aktivitet i samhället minskat, skulle även brottsligheten generellt sett kunna förväntas minska. Situationen kan dock också tänkas leda till ökningarna inom vissa delar av brottsligheten, exempelvis brott mellan närstående i hemmen. Pandemin har också påverkat polisens och andra myndigheters resurser och arbetssätt, vilket kan få konsekvenser för antalet anmälda brott (särskilt för så kallade ingripandebrott som exempelvis narkotikabrott).

Sedan april 2020 genomför Brå översiktliga genomgångar av den preliminära månadsstatistiken över anmälda brott, för att belysa om det går att se konsekvenser av pandemin på den anmälda brottsligheten. Brå återkommer nu med en sådan genomgång för perioden från pandemins

inledning fram till och med maj 2021. För att underlätta läsningen sammanfattas utvecklingen i säsonger:

- vintern (december–februari) 2019/2020, före pandemin
- våren (mars–maj) 2020
- sommaren (juni–augusti) 2020
- hösten (september–november) 2020
- vintern (december–februari) 2020/2021
- våren (mars–maj) 2021.

### **Statistiken över anmälda brott belyser främst ärendeflödet till rättskedjan, inte den faktiska brottsligheten**

Här ges alltså en översiktlig genomgång av vad den preliminära anmälningsstatistiken till och med maj 2021 antyder i relation till pandemin. Innan resultaten redovisas finns det anledning att påminna om att genomgången görs på prelimära uppgifter som kan komma att justeras tills den slutliga statistiken över anmälda brott 2021 publiceras i mars 2022. Detta bör beaktas vid tolkningen av resultaten.

Redovisningen är inriktad på om antalet anmälda brott kan ha påverkats av pandemin, och gör inte anspråk på att visa hur den faktiska brottsligheten har utvecklats. Det är viktigt att ha klart för sig att syftet med den statistik som här används – Brås statistik över anmälda brott – är att redovisa ärendeflödet till framför allt polisen, i form av brottsanmälningar, inte att visa brottsnivåer i samhället (läs mer i bilaga 1). Sannolikheten för att en händelse ska uppfattas och rapporteras som ett brott och hamna i statistiken skiljer sig åt från händelse till händelse, mellan olika brottsområden och över tid. Statistiken ger i vissa begränsade delar indikationer om brottsutvecklingen, och i andra delar är den mycket svår att tolka i termer av brottsutvecklingen i samhället. Det kan i stället handla om förändringar i anmälningsbenägenhet eller i polisens ingripandenivå, vilket inskränker möjligheterna att dra slutsatser om den faktiska brottslighetens nivåer och utveckling. Det bör också framhållas att analysen av pandemins eventuella inverkan på antalet anmälda brott i princip enbart grundar sig på anmälningsstatistiken, och inte på några andra data. Detta är också anledningen till att Brås analyser i dessa genomgångar inskränker sig till att gälla pandemins inverkan på nivåerna i statistiken. Utgångspunkten är dock ändå att resultaten, tillsammans med andra underlag, kan ligga till grund för analyser av hur pandemin kan ha påverkat inte bara den registrerade brottsligheten utan även den faktiska.

### **Fokus på förändringar jämfört med motsvarande perioder närmast före pandemin**

För överblickens skull redovisas figurer med nivåerna per månad, från december 2018 till maj 2021 i bilaga 2 (se figurerna 1–9 i bilaga 2). Det som står i centrum i denna redovisning är dock inte förändringen för en specifik månad jämfört med de närmast föregående månaderna, eftersom det alltid finns en viss säsongvariation och andra förhållanden att beakta. I fokus är istället dels förändringar med start vid tiden för pandemins början i mars 2020, dels förändringar mellan perioder under pandemitiden och motsvarande perioder före pandemin, under 2019 och 2020. Från och med mars 2021, det vill säga tretton månader efter pandemins start, jämförs antalet anmälda brott med motsvarande månad eller säsong 2019, det vill säga med motsvarande period innan pandemin bröt ut. Genom att använda 2019 som referensperiod är det också möjligt att undersöka

om pandemins inverkan tycks ha ökat, minskat eller är oförändrad, jämfört med motsvarande perioder under 2020 då pandemin pågick.

### **Kompletterande analyser av utvecklingen med prognostiserade nivåer**

Därtill används tidsserieanalyser över utvecklingen för anmälda brott under pandemimånaderna, det vill säga mars 2020 till maj 2021.<sup>1</sup> Syftet är att undersöka om utfallet för de anmälda brotten är signifikant avvikande från den statistiskt sett förväntade utvecklingen enligt prognosen (se bilaga 3 för metodbeskrivning och bilaga 4 för resultaten). Analyserna har gjorts för samtliga brott, för de redovisade brottskategorierna samt för några enskilda brottstyper där det finns indikationer på inverkan av pandemin. När de prognostiserade värdena jämförs med det faktiska utfallet, kan det konstateras om den månadsvisa utvecklingen för de anmälda brotten avviker signifikant från de förväntade värdena eller inte. Det kan stödja bedömningarna om pandemin kan ha spelat en roll eller inte<sup>2</sup>.

### **Förhållandevis enkla analytiska upplägg, för snabba besked baserade på aktuella data**

Det sammantagna analytiska upplägget innebär att det dras slutsatser utifrån förhållandevis enkla jämförelser av helt aktuell statistik, vilket gör att det går att ge tidiga besked om pandemins eventuella inverkan på den registrerade brottsligheten. Men det görs exempelvis inte några ingående analyser av *hur* förändringarna i samhället till följd av pandemin kan ha lett till nivåförändringar i anmälningstatistiken. Istället utgår analyserna från att samhällsförändringarna till följd av pandemin kan ha skett i olika grad under säsongerna. Därpå undersöks om det finns nivåförändringar i anmälningstatistiken som ger utrymme för att kunna tolkas som någon form av inverkan av pandemin, på den registrerade brottsligheten eller på arbetssättet hos polisen och andra myndigheter. Slutsatserna grundar sig därför på vad mönster i data antyder, men inte på analysupplägg med kapacitet att säkerställa orsakssamband och att därmed blottlägga förklaringar till förändringarna.

---

<sup>1</sup> I genomgången för juni och juli 2020, som också omfattade tidsserieanalyser, inkluderade prognosen även januari och februari 2020. I genomgångarna därefter har prognosen endast tagits fram för pandemimånaderna, det vill säga från mars 2020 och fram till aktuell månad 2021. För mer information om metoden, se bilaga 3.

<sup>2</sup> Även i de fall förändringarna är statistiskt säkerställda är det viktigt att påpeka att detta inte nödvändigtvis betyder att de förklaras av pandemin, utan kan bero på andra faktorer. Och omvänt kan det också finnas en inverkan av pandemin på den anmälda brottsligheten trots att antalet anmälda brott ligger i linje med prognosen för de aktuella månaderna.

## Lägre nivå av anmälda brott totalt sett under våren 2021

Inledningsvis avser denna genomgång den övergripande nivån för samtliga anmälda brott.

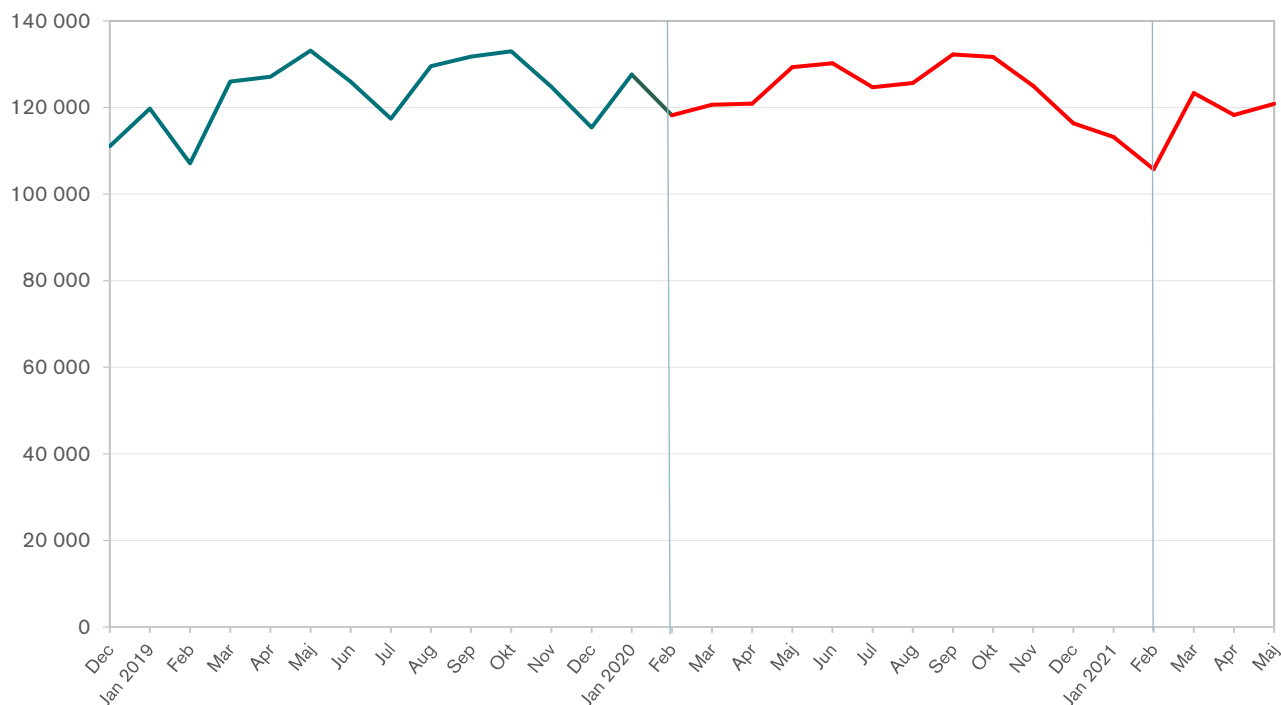

Figur 1. Samtliga anmälda brott från december 2018 till och med maj 2021. Preliminär månadsstatistik, tabell P1.

Som framgår av figur 1 ovan präglas nivån av anmälda brott totalt sett under pandemiperioden av fluktuationer kring en svagt ökande utveckling fram till oktober 2020. Därefter har utvecklingen varit entydigt nedåtgående till och med februari 2021. Nivån gick upp i mars 2021 för att i april och maj 2021 stanna på en något lägre nivå. I den här typen av figur ser man inte så tydligt om det finns avvikelser jämfört med tidigare år eller hur stora de är. En tydligare bild av det får man genom uppgifterna i tabell 1 nedan.

Det har nu passerat över ett år sedan pandemin bröt ut och för att undersöka dess inverkan kommer antalet anmälda brott under samtliga säsonger (såväl under 2020 som under 2021) att jämföras med motsvarande säsong 2019, det vill säga med motsvarande säsong innan pandemin bröt ut. Genom att använda 2019 som referensperiod är det också möjligt att undersöka om pandemins inverkan tycks ha ökat eller minskat, eller tycks vara oförändrad, jämfört med motsvarande perioder under 2020.

Tabell 1. Förändring i antalet anmälda brott, totalt samt indelat efter övergripande brottskategorier, vintern 2019/2020 (före pandemin), samt säsongerna därefter fram till och med våren 2021, jämfört med motsvarande säsonger under perioden närmast före pandemin. Förändringarna redovisas i andelar, med avrundade procenttal. För månadsredovisning i antal respektive i andel, se tabell 1 i bilaga 2. Preliminär månadsstatistik (tabell P1).

Procentuell förändring i antal anmälda brott.						
	Per säsong under 2020–2021, jämfört med motsvarande säsong ett år tidigare (december 2019 jämförd med december 2018).					Mar–maj 2021, jämfört med mars–maj 2019.
	Dec–feb 2019/2020	Mar–maj 2020	Jun–aug 2020	Sep–nov 2020	Dec–feb 2020/2021	Mar–maj 2021
<b>SAMTLIGA BROTT</b>	<b>7%</b>	<b>-4%</b>	<b>2%</b>	<b>0%</b>	<b>-7%</b>	<b>-6%</b>
Brott mot person (3–7 kap. BrB)	4%	-4%	7%	1%	-4%	3%
Stöldbrott m.m. (8 kap. BrB)	10%	-12%	-4%	-3%	-17%	-9%
Bedrägeri m.m. (9 kap. BrB)	-10%	-15%	-19%	-4%	-11%	-22%
Skadegörelsebrott (12 kap. BrB)	24%	5%	41%	2%	7%	-8%
Brott mot trafikbrottslagen	-2%	-1%	-1%	-3%	-9%	-12%
Brott mot narkotikastrafflagen	16%	14%	3%	9%	0%	8%
Övriga brott	16%	4%	3%	4%	-4%	7%

Av tabell 1 framgår att nivån för samtliga anmälda brott under våren 2021 var 6 procent lägre än våren 2019. Under våren 2021 anmäldes totalt 362 490 brott, vilket var 23 786 färre brott än under våren 2019 (se figur 1 och tabell 1 ovan, samt tabell 1 i bilaga 2). Minskningen jämfört med våren 2019 var kraftigare under våren 2021, pandemins första våg, våren 2020. De övergripande brottskategoriernas utveckling under våren 2021 liknar utvecklingen under våren 2020, men i varierande grad. Ett undantag är dock kategorin brott mot person, som skiftat utvecklingsriktning, från en minskning under våren 2020 till en ökning under våren 2021, jämfört med våren 2019. Bedömningen är att konsekvenserna av pandemins tredje våg, med kvarstående skärpta restriktioner, har haft en fortsatt och ibland kraftigare inverkan på åtminstone anmälda brott om misshandel av obekant, vissa stöldbrott, personrån och rattfyllerier, under våren 2021.

Före pandemin, under vintern 2019/2020, sågs ökningarna i det totala antalet anmälda brott och i flera redovisade brottskategorier, jämfört med motsvarande säsong 2018/2019. I och med pandemin minskade antalet anmälda brott med 4 procent under våren 2020. Brå har sedan tidigare dragit slutsatsen att minskningarna troligtvis var en konsekvens av pandemins första våg, och att de framför allt berodde på ett minskat antal anmälda brott inom kategorierna brott mot person och stöldbrott samt ett minskat antal anmälda rattfyllerier.

Under sommaren 2020 vände den sammantagna utvecklingen till en ökning, jämfört med motsvarande period 2019. Brå har tidigare påvisat att den sammantagna ökningen under sommaren kunde kopplas till en ökning av de anmälda skadegörelsebrotten i region Stockholm, vilket i sin tur hängde samman med att Polismyndigheten till följd av omfördelade resurser då kunde registrera stora volymer anmälda skadegörelsebrott som hade skett under tidigare månader. Under sommaren 2020 konstaterades också fortsatt lägre nivåer för brott inom kategorierna brott mot person och stöldbrott, samt rattfyllerier, jämfört med motsvarande period 2019, vilket satts i samband med pandemin.

Under hösten 2020, då pandemins andra våg startade, vände det sammantagna antalet anmälda brott åter nedåt en aning, jämfört med 2019. Det kan konstateras att minskningarna avsåg ungefär samma brottskategorier som tidigare, om än något svagare än under våren. Det tyder på fortsatta konsekvenser av pandemin i dessa kategorier och därmed även för de anmälda brotten sammantaget. Därtill dras slutsatsen för hösten att pandemin troligtvis haft konsekvenser även fortsatt, för åtminstone anmälda misshandelsbrott av obekant, stöldbrott, personrån och rattfyllerier.

Under vintern 2020/2021 noterades markant lägre nivå än vintern 2019/2020. Minskningarna var i paritet med minskningarna under pandemins första våg, våren 2020, och i vissa fall till och med kraftigare, och de märktes i samma brottskategorier som tidigare. Bedömningen är att konsekvenser av pandemins andra våg, med skärpta restriktioner, hade en fortsatt inverkan på åtminstone anmälningarna om misshandel av obekant, stöldbrott, personrån och rattfyllerier, under vintern 2020/2021.

### **I några brottskategorier tycks utvecklingen ha påverkats, men i olika grad beroende på säsong**

Av tabell 1 ovan framgår också översiktligt utvecklingen inom sju övergripande brottskategorier (se figur 1 och tabell 1 i bilaga 2).

För den övergripande kategorin *brott mot person* var nivån 3 procent högre under våren 2021 än under våren 2019. Pandemins inverkan tycks därmed ha dämpats. Under pandemins första våg, våren 2020, minskade kategorin jämfört med motsvarande period 2019 (se tabell 1 och figur 1 i bilaga 2). Brå har dragit slutsatsen att minskningen troligen var en konsekvens av pandemin, men samtidigt påmint om att bedömningen grundar sig på vad empirin tyder på och inte på belagda effekter. Under sommaren 2020 låg de anmälda brotten mot person återigen på en högre nivå än motsvarande period året innan, och på ett sätt som inte talade för en inverkan av pandemin. Under hösten 2020 dämpades dock ökningstakten påtagligt och trots att det sammantaget rörde sig om en något högre nivå än hösten 2019, märktes en minskning i slutet av perioden. Minskningen bedöms kunna vara en följd av pandemins andra våg och de skärpta föreskrifter och allmänna råd som infördes under den senare delen av hösten. Under vintern 2020/2021 minskade den övergripande kategorin *brott mot person*, jämfört med vintern 2019/2020. Minskningen var i paritet med den under pandemins första våg, och sammanföll med de ytterligare skärpta restriktioner som infördes i slutet av 2020, till följd av pandemins andra våg. Därtill var nivån under vintermånaden januari signifikant lägre än förväntat enligt prognosen (se figur 2 i bilaga 4). Sammantaget tyder det på att minskningen under vintern troligtvis var en fortsatt konsekvens av pandemin.

Antalet anmälda brott inom kategorin *stöldbrott m.m.* var 9 procent lägre våren 2021, än våren 2019, och minskningen var något svagare än våren 2020, pandemins första period. De anmälda stöldbrotten fortsatte att minska under både sommaren och hösten 2020 samt under vintern 2020/2021, jämfört med motsvarande perioder närmast före pandemin. Minskningarna var något svagare under sommaren och hösten, medan nivån under vintern 2020/2021 var markant lägre, än under motsvarande period närmast före pandemin (se tabell 5 och figur 5 i bilaga 2). Nivån för stöldbrotten var därtill signifikant lägre än förväntat enligt prognosen under våren 2020 samt under större delen av både sommaren 2020, vintern 2020/2021 och våren 2021 (se figur 5 i bilaga

4). Bedömningen är att antalet anmälda stöldbrott troligtvis har påverkats av pandemin och dess följder under både den första, den andra och den tredje vågen.

Kategorin *bedrägeri m.m.* utmärktes av att en minskning hade inletts redan före pandemin, vintern 2019/2020, jämfört med motsvarande period 2018/2019 (se tabell 1 och figur 1 i bilaga 2 samt figur 8 i bilaga 4). Antalet anmälda brott inom denna kategori som helhet har fortsatt att minska fram till och med våren 2021, jämfört med motsvarande perioder närmast före pandemin. Sammantaget finns det dock i statistiken inga tydliga indikationer på att pandemin haft inverkan på bedrägeribrotten.

De anmälda *skadegörelsebrotten* har ökat under samtliga säsonger fram till vintern 2020/2021 i jämförelse med motsvarande säsonger närmast före pandemin, men i olika omfattning. Utvecklingen skiftade dock under våren 2021, och vände till en minskning med 8 procent, jämfört med våren 2019 (se tabell 7 och figur 7 i bilaga 2). Det mest noterbara under pandemiperioden har varit den ovan kommenterade kraftiga ökningen i region Stockholm i juni och juli 2020, som drog upp nivån av samtliga anmälda brott i hela landet. Bakgrunden var att polisen i Stockholm till följd av tillfälliga resursomläggningar under sommaren kunde registrera stora mängder anmälningar av skadegörelse som begåtts under tidigare perioder. I övrigt är bilden sådan att Brå inte finner det möjligt att dra några generella slutsatser om pandemins inverkan på de anmälda skadegörelsebrotten totalt sett.

Antalet anmälda *trafikbrott* minskade med 12 procent under våren 2021, jämfört med våren 2019. Under våren, sommaren eller hösten 2020 hade nivåerna minskat något, jämfört med motsvarande perioder 2019 (se tabell 1 och figur 1 i bilaga 2 samt figur 10 i bilaga 4). Vintern 2020/2021 uppvisade dock sammantaget en något starkare minskning, jämfört med motsvarande period 2019/2020. Utvecklingen ser dock olika ut för olika typer av trafikbrott, vilket framgår av framställningen längre fram. För vissa brottstyper inom kategorin finns det utvecklingstendenser som verkar hänga samman med pandemin, även om det mönstret inte syns för kategorin som helhet.

*Narkotikabrott* – som främst består av eget bruk och innehav – fortsatte att öka även under våren 2021, jämfört med våren 2019. Denna brottskategori ökade dock redan före pandemin och med undantag för februari 2021 har ökningen pågått med varierande styrka varje månad under hela pandemiperioden fram till maj 2021 (se tabell 1 och figur 1 i bilaga 2), jämfört med motsvarande period närmast före pandemin. Enligt prognosen var nivån för narkotikabrott signifikant högre än förväntat i maj 2020, men däremot signifikant lägre i juni och september 2020 samt i januari och mars 2021 (se figur 11 i bilaga 4). Utvecklingen visar att polisen generellt sett upprätthållit och tidvis ökat nivån anmälda narkotikabrott under pandemiperioden. Det skulle delvis kunna vara en följd av pandemin i och med att ett minskat tryck på viss verksamhet inom polisen, exempelvis inställda utbildningar eller kommenderingar till fotbollsmatcher och andra evenemang, har frigjort resurser som styrts om till bland annat yttre tjänst, vilket gjort det möjligt att upptäcka och ingripa mot fler narkotikabrott.



Avslutningsvis kan nämnas att kategorin *övriga brott*<sup>3</sup> är en disparat samlingskategori som omfattar många olika typer av brott, vilket gör utvecklingen svårtolkad, och det är därför inte meningsfullt att sätta nivåerna i relation till pandemin. Det kan trots allt ändå noteras att nivån ökade under våren, sommaren och hösten 2020, men även dessförinnan, vintern 2019/2020, jämfört med motsvarande månader ett år tidigare. Under vintern 2020/2021 har kategorin dock minskat, jämfört med vintern 2019/2020, för att under våren 2021 återigen öka, med 7 procent, jämfört med våren 2019 (se tabell 1 och figur 1 i bilaga 2).

### Fortsatt lägre nivå av anmälda misshandelsbrott mot obekant under våren 2021 - en inverkan av pandemins tredje våg

Som framgår av tabell 2 var nivån av anmälda misshandelsbrott 9 procent lägre våren 2021 än våren 2019. Minskningen var ungefär lika stor som under pandemins första våg, våren 2020, då den var 8 procent lägre än under våren 2019. Under sommaren 2020 var nivån högre, för att under hösten 2020 återigen vända till en minskning som tilltog under vintern 2020/2021, jämfört med motsvarande perioder närmast före pandemin (se tabell 2 och figur 2 i bilaga 2).

Bedömningen är att pandemins tredje våg har bidragit till minskningen under våren 2021. Minskningen under våren 2020 har sedan tidigare kopplats samman med den första vågen och ökningen under sommaren skulle kunna bero på den dämpade smittspridningen och vissa lättnader i regler och restriktioner. Likaså bedöms det minskade antalet anmälda misshandelsbrott, under både hösten 2020 och vintern 2020/2021, sannolikt vara en konsekvens av pandemins andra våg, med de skärpta allmänna råd som infördes under den senare delen av hösten samt de ytterligare restriktioner som infördes under slutet av 2020, vilka även kvarstod under våren 2021.

Tabell 2. Förändring i antalet anmälda misshandelsbrott (inkl. grova), totalt samt efter kön (flickor och kvinnor respektive pojkar och män), vintern 2019/2020 (före pandemin), samt säsongerna därefter fram till och med våren 2021, jämfört med motsvarande säsonger under perioden närmast före pandemin. Förändringarna redovisas i andelar, med avrundade procenttal. För månadsredovisning i antal respektive i andel, se tabell 2 i bilaga 2. Preliminär månadsstatistik (tabell P1).

	Procentuell förändring i antal anmälda brott.					Mars-maj 2021, jämfört med mars-maj 2019.
	Per säsong under 2020–2021, jämfört med motsvarande säsong ett år tidigare (december 2019 jämförd med december 2018).					
	Dec–feb 2019/2020	Mar–maj 2020	Jun–aug 2020	Sep–nov 2020	Dec–feb 2020/2021	Mar–maj 2021
<b>Misshandel inkl. grov (5, 6 §)</b>	10%	-8%	4%	-4%	-16%	-9%
Misshandel mot flicka/kvinna	11%	-4%	7%	2%	-12%	-3%
Misshandel mot pojke/man	9%	-11%	1%	-8%	-19%	-14%

Utvecklingen för det totala antalet anmälda misshandelsbrott har främst styrts av antalet anmälda misshandelsbrott mot pojkar och män (se tabell 2). Även antalet sådana brott mot flickor och

<sup>3</sup> Kategorin *Övriga brott* omfattar BrB kap. 13–20, samt alla specialstraffrättsliga brott utom brott mot narkotikastrafflagen (NSL) och trafikbrottslagen (TBL).

kvinnor minskade under våren 2020, men svagare än för misshandelsbrotten mot pojkar och män. Därefter ökade nivån under sommaren, jämfört med sommaren 2019, och, till skillnad från misshandel mot pojkar och män, fortsatte misshandelsbrott mot flickor och kvinnor att öka under hösten, om än svagare än under sommaren. Under vintern minskade anmäld misshandel mot både kvinnor och män, jämfört med vintern 2019/2020. Utvecklingen under våren 2021 visar på fortsatt lägre nivåer, 9 procent färre anmälda misshandelsbrott totalt, än våren 2019. Det samma gällde för misshandel både mot flickor och kvinnor och mot pojkar och män, där nivåerna var 3 respektive 14 procent lägre än våren 2019. Minskningarna våren 2021 var överlag i paritet med minskningarna under den första vågen, våren 2020, jämfört med våren 2019.

Tabell 3. Förändring i antalet anmälda misshandelsbrott (inkl. grova), mot person 18 år och äldre, efter typ av relation mellan den utsatta personen och gärningspersonen samt efter den utsatta personens kön, vintern 2019/2020 (före pandemin), samt säsongerna därefter fram till och med våren 2021, jämfört med motsvarande säsonger under perioden närmast före pandemin. Förändringarna redovisas i andelar, med avrundade procenttal. För månadsredovisning i antal respektive i andel, se tabell 3 i bilaga 2. Preliminär månadsstatistik (tabell P1).

Procentuell förändring i antal anmälda brott.						
	Per säsong under 2020–2021, jämfört med motsvarande säsong ett år tidigare (december 2019 jämförd med december 2018).					Mars-maj 2021, jämfört med mars-maj 2019.
	Dec–feb 2019/2020	Mar–maj 2020	Jun–aug 2020	Sep–nov 2020	Dec–feb 2020/2021	Mar–maj 2021
<b>Misshandel av bekant</b>	<b>6%</b>	<b>1%</b>	<b>8%</b>	<b>3%</b>	<b>-4%</b>	<b>5%</b>
Mot kvinna	8%	1%	9%	5%	-5%	5%
Mot man	2%	2%	8%	0%	-2%	4%
<b>Misshandel av obekant</b>	<b>11%</b>	<b>-15%</b>	<b>-5%</b>	<b>-12%</b>	<b>-33%</b>	<b>-28%</b>
Mot kvinna	10%	-21%	-5%	-13%	-30%	-26%
Mot man	11%	-13%	-6%	-12%	-34%	-28%

När man, som i tabell 3, delar in misshandelsbrotten i brott som begåtts av bekanta respektive obekanta, ser man att minskningarna i antalet anmälda misshandelsbrott (se tabell 3 och figur 3 i bilaga 2) främst gäller brott som begåtts av en *obekant* gärningsperson. Det framgår också att minskningarna gäller misshandel både mot kvinnor och mot män.

Antalet misshandelsbrott som begåtts av obekanta minskade under våren 2020, och även under sommaren, men då svagare. Under hösten 2020 märktes återigen förhållandevis kraftiga minskningar, och under vintern 2020/2021 tilltog minskningen ytterligare, jämfört med motsvarande säsonger närmast för pandemin. Även under våren 2021 höll den lägre nivån i sig: anmäld misshandel mot obekant under våren 2021 var 28 procent lägre än under våren 2019. Våren 2021 uppvisade misshandelsbrotten därmed en större minskning än under den första vågen, våren 2020, då minskningen var 15 procent, jämfört med våren 2019. Nivåerna av misshandel mot obekanta var signifikant lägre än förväntat enligt prognosen under våren 2020, november 2020, vintern 2020/2021 och våren 2021 (se figur 3 i bilaga 4). Detta talar för att utvecklingen under våren och hösten 2020 troligen var ett utslag av pandemin, eftersom minskningen inträdde under pandemins första våg samt blev starkare i samband med inledningen på den andra vågen. Det gäller även den tydliga minskningen under vintern 2020/2021, som kan vara en konsekvens av att

restriktionerna skärptes ytterligare i slutet av 2020 (bland annat genom att förbudet mot servering av alkohol skulle gälla redan från klockan 20.00), eftersom smittspridningen tilltagit under den andra vågen. Under våren 2021 höll den tydliga minskningen i sig, även om den var något svagare än under vintern, och var troligtvis ett utslag av de skärpta restriktionerna som kvarstod på grund av hög smittspridning i den tredje vågen.

För misshandel av *bekant*<sup>4</sup> gärningsperson, som är den dominerande typen vid anmälda misshandelsbrott mot kvinnor, ses en annan utveckling. Här noterades i stället ökning under hela perioden fram till vintern 2020/2021, då utvecklingen vändes till en minskning om 4 procent, jämfört med vintern 2019/2020. Minskningen märktes för anmäld misshandel av bekant mot både kvinnor och män. Under våren 2021 skiftade utvecklingen igen och nivån ökade med 5 procent, jämfört med våren 2019 (se figur 3 i bilaga 2). Ökningen märktes för anmäld misshandel mot både kvinnor (5 %) och män (4 %). Det är svårt att bedöma om utvecklingen för anmäld misshandel av bekant har påverkats av pandemin eftersom den skulle kunna ha både en minskande och en ökande inverkan på de anmälda brotten. Resultaten hittills ger ingen entydig fingervisning om huruvida pandemin har haft någon betydelse för den anmälda misshandeln av bekant.

### Fler anmälda sexualbrott under våren 2021 – ingen tydlig inverkan av pandemin

En annan brottskategori, där antalet anmälda brott under våren 2020 var lägre än våren 2019, är *sexualbrott*. Av tabell 4 nedan framgår att antalet anmälda sexualbrott sedan ökade under sommaren 2020, och så även under hösten 2020 och vintern 2020/2021, men då svagare. Under våren 2021 var nivån markant högre, då 22 procent fler sexualbrott hade anmälts än våren 2019. Sammantaget finns vissa indikationer på att både den första och den andra pandemivågen kan ha haft en dämpande inverkan på antalet anmälda sexualbrott. Men det är inte ovanligt med fluktuationer i statistiken över sexualbrott, och därför är det svårt att dra säkra slutsatser.

Tabell 4. Förändring i antalet anmälda sexualbrott totalt, samt våldtäktsbrott (1, 1 a, 4 §§) respektive sexuella ofredanden (10 §), vintern 2019/2020 (före pandemin), samt säsongerna därefter fram till och med våren 2021, jämfört med motsvarande säsonger under perioden närmast före pandemin. Förändringarna redovisas i andelar, med avrundade procenttal. För månadsredovisning i antal respektive i andel, se tabell 4 i bilaga 2. Preliminär månadsstatistik (tabell P1).

Procentuell förändring i antal anmälda brott.						
	Per säsong under 2020–2021, jämfört med motsvarande säsong ett år tidigare (december 2019 jämförd med december 2018).					Mars-maj 2021, jämfört med mars- maj 2019.
	Dec-feb 2019/2020	Mar-maj 2020	Jun-aug 2020	Sep-nov 2020	Dec-feb 2020/2021	Mar-maj 2021
<b>Sexualbrott (6 kap. BrB)</b>	<b>7%</b>	<b>-2%</b>	<b>12%</b>	<b>7%</b>	<b>2%</b>	<b>22%</b>
Våldtäkt inkl. grov (1, 1 a, 4 §)*	14%	1%	13%	9%	1%	12%
därav mot barn under 18 år	13%	16%	28%	14%	10%	19%
därav mot vuxen 18 år och äldre	13%	-10%	6%	7%	-6%	7%
Sexuellt ofredande (10 §)	-2%	-14%	3%	-1%	-5%	6%

\* Inklusive våldtäkt mot barn.

<sup>4</sup> Misshandel som begåtts av bekant är sedan den 1 januari 2019 indelad i tre underkategorier baserat på relationen mellan den utsatta personen och gärningspersonen: parrelation, familje- eller släktband respektive annan relation än närstående. För mer information om indelningen, se bilaga 1.

Trots osäkerheten i tolkningen av sexualbrotten finns det likväl indikationer på en möjlig inverkan av pandemin på anmälningarna om våldtäkt mot vuxna samt sexuellt ofredande, framförallt under den första vågen, men även under den andra. Under våren 2020 märktes en tydlig minskning av antalet anmälda brott för de båda brottstyperna, med 10 respektive 14 procent, jämfört med våren 2019. Under vintern 2020/2021 syntes återigen minskningar av de anmälda brotten, med 6 procent vad gäller våldtäkt mot vuxen och med 5 procent vad gäller sexuellt ofredande, jämfört med vintern 2019/2020. Vinterns minskningar skulle delvis kunna vara konsekvenser av de skärpta restriktioner som infördes i slutet av året och som bland annat innebar ett minskat offentligt socialt liv. Under den senaste perioden, våren 2021, märktes däremot högre nivåer av de båda brottstyperna, våldtäkt mot vuxna (7 %) och sexuellt ofredande (6 %), jämfört med våren 2019. Sett till anmälda våldtäkter mot minderåriga har de under hela perioden ökat jämfört med 2019, även före pandemins inledning. Det finns dock inga indikationer på att de högre nivåerna hänger samman med pandemin, även om det inte heller kan uteslutas. Sammantaget finns inga tydliga tecken på inverkan av pandemins tredje våg på brottstyperna, eller på sexualbrotten totalt sett.

### **Fortsatt färre anmälda stöldbrott under våren 2021, men olika utvecklingslinjer inom kategorin och trolig inverkan av pandemin för vissa brottstyper**

Som framgått ovan minskade den övergripande brottskategorin *stöldbrott* under både våren, sommaren och hösten 2020 samt vintern 2020/2021, jämfört med motsvarande säsonger närmast före pandemin. Under våren 2021 fortsatt stöldbrotten att uppvisa en lägre nivå än våren 2019 (9 %). Minskningen var något svagare än den var under pandemins första period, våren 2020 (-12 %). De anmälda stöldbrotten har visserligen minskat under flera år, men under våren och fram till och med juli 2020, samt även i januari och februari samt april och maj 2021 var nivåerna signifikant lägre än förväntat enligt prognosen för perioden (se figur 5 i bilaga 4). Sammantaget är detta en tydlig indikation på att minskningarna av stöldbrotten totalt sett sannolikt kan ha varit en konsekvens av pandemins första våg, såväl som den andra och tredje vågen. Inom kategorin finns det dock många olika typer av stöld- och tillgreppsbrott, med olika utvecklingstendenser, som inte alla kan kopplas till pandemin.

Tabell 5. Förändring i antalet anmälda stöldbrott m.m. totalt samt inom brottstyperna tillgrepp av motordrivet fordon, tillgrepp av cykel, inbrottsstöld, inbrott i bostäder samt övriga stöldbrott, vintern 2019/2020 (före pandemin), samt säsongerna därefter fram till och med våren 2021, jämfört med motsvarande säsonger under perioden närmast före pandemin. Förändringarna redovisas i andelar, med avrundade procenttal. För månadsredovisning i antal respektive i andel, se tabell 5 i bilaga 2. Preliminär månadsstatistik (tabell P1).

Procentuell förändring i antal anmälda brott.						
	Per säsong under 2020–2021, jämfört med motsvarande säsong ett år tidigare (december 2019 jämförd med december 2018).					Mars-maj 2021, jämfört med mars-maj 2019.
	Dec–feb 2019/2020	Mar–maj 2020	Jun–aug 2020	Sep–nov 2020	Dec-feb 2020/2021	Mar–maj 2021
<b>Stöldbrott m.m. totalt (8 kap. BrB)</b>	<b>10%</b>	<b>-12%</b>	<b>-4%</b>	<b>-3%</b>	<b>-17%</b>	<b>-9%</b>
Tillgrepp av motorfordon (bil m.m.)	14%	2%	9%	3%	-9%	-5%
Tillgrepp av cykel	32%	-1%	10%	11%	-11%	-3%
Inbrottsstöld totalt	9%	4%	7%	7%	-5%	4%
därav i bostad (lägenhet, villa)	4%	-6%	1%	-5%	-32%	-11%
därav i fritidshus	-2%	-10%	4%	-2%	-17%	-12%
därav i källare och vind	15%	24%	37%	37%	36%	38%
Övrig stöld	8%	-21%	-15%	-10%	-23%	-15%
därav fickstöld	-1%	-54%	-51%	-47%	-63%	-64%

I tabell 5 finns bland annat uppgifter om den antalsmässigt stora brottstypen *övrig stöld*, som rymmer stölder utan inbrott från butiker, restauranger, industrier, skolor och många andra liknande lokaler, samt från fordon och även från personer, i form av fickstölder (se även tabell 5 och figur 5 i bilaga 2). Kategorin har minskat under såväl våren, sommaren och hösten 2020 som vintern 2020/2021. Likaså under våren 2021, då nivån var 15 procent lägre än våren 2019, vilket var en svagare minskning än under pandemins första period, våren 2020, (- 21 %), jämfört med våren 2019. Fram till och med augusti 2020 samt i november 2020, större delen av vintern 2020/2021 samt större delen av våren 2021 var nivån signifikant lägre än prognosen, vilket styrker antagandet att minskningarna i hög utsträckning beror på pandemin (se figur 6 i bilaga 4). De skärpta allmänna råd, som infördes i slutet av 2020, och som bland annat inneburit regler om maximalt antal besökare i butiker, gym och köpcentrum med mera, har troligtvis haft konsekvenser för antalet anmälda brott av typen övrig stöld under vintern 2020/2021. På grund av hög smittspridning har råden och reglerna kvarstått under den tredje vågen, vilket troligtvis har haft en inverkan på brottstypen under våren 2021.

*Fickstöld* är en av de antalsmässigt största brottstyperna under övrig stöld. I tabell 5 ovan kan man se att antalet anmälda fickstölder minskade kraftigt i samband med pandemins första våg, och fortsatte att minska under sommaren, hösten 2020 och vintern 2020/2021. Denna lägre nivå höll i sig även under den tredje vågen, våren 2021, då antalet anmälda fickstölder var 64 procent lägre än våren 2019. Det var en kraftigare minskning än under våren 2020, pandemins första period, jämfört med våren 2019. Följderna av pandemin – minskad rörelse i samhället och ett begränsat resande, såväl inom landet som till och från andra länder, är troligtvis det som ligger bakom dessa minskningar.

En brottstyp som inte visar på samma utveckling är *inbrottsstöld*, som omfattar inbrottsstölder i butiker, restauranger, industrier, skolor och många andra liknande lokaler, samt även i bostäder, i fritidshus och i källare och vindar. Antalet anmälda inbrottsstölder ökade under våren, sommaren och hösten 2020, men minskade under vintern 2020/2021, för att öka igen under våren 2021, jämfört med motsvarande säsonger perioden närmast före pandemin. Nivån våren 2021 var densamma som våren 2020, det vill säga 4 procent högre än våren 2019.

*Inbrott i källare och vind* är en av de antalsmässigt största typerna av inbrott. Brottstypen ökade redan under vintern före pandemin, men ökningen tilltog markant under våren och sommaren 2020 och höll i sig under hösten 2020 och vintern 2020/2021. Den högre nivån kvarstod även under den tredje vågen, våren 2021, då nivån var 38 procent högre än under våren 2019. Det var en större ökning än under den första vågen, våren 2020, då det anmäldes 24 procent fler inbrott i källare och vindar, än våren 2019. Ökningarna skulle kunna vara kopplad till pandemin genom ökat distansarbete i hemmen och ökad hemmavistelse generellt sett, vilket kan ha minskat möjligheterna till inbrott i bostäder och fritidshus, medan utrymmen som källare och vindsförråd sannolikt har varit mindre påverkade av den ökade hemmavistelsen.

Utvecklingen av brottstyperna *inbrott i bostad och fritidshus* är alltså på ett övergripande plan den motsatta, med en viss minskning under våren, hösten 2020 och en kraftigare minskning under vintern 2020/2021. Under våren 2021 märks också lägre nivåer, om än något dämpade, med 11 respektive 12 procent färre brott, än under våren 2019. Minskningarna var dock något starkare än under våren 2020, pandemins första period, jämfört med våren 2019. Det är som sagt sannolikt att de lägre nivåerna kan vara en konsekvens av pandemin och den ökade hemmavistelsen. Att dessa bägge typer av inbrott utvecklats i motsatta riktningar antyder som nämnts ovan att en viss överflyttning kan ha skett från inbrott i bostäder och fritidshus till inbrott i källare och vindar. Dock är det antalsmässigt långtifrån hela förklaringen till det ökade antalet anmälda brott i källare och vindar.

Antalet anmälda *cykelstölder* låg under våren 2020 på en något lägre nivå, jämfört med våren 2019. Därefter har nivån under sommaren och hösten 2020 varit högre än motsvarande säsonger 2019, medan nivån under vintern 2020/2021 var lägre än under vintern innan. Även under våren 2021 var nivån fortsatt lägre, dock en dämpad minskning med 3 procent, jämfört med våren 2019. En liknande utveckling syns för antalet anmälda *tillgrepp av motorfordon* (bilar m.m.) som minskade med 5 procent under våren 2021, jämfört med våren 2019. Under våren, sommaren och hösten 2020 ökade de anmälda tillgreppen av motorfordon, jämfört med motsvarade säsonger perioden närmast före pandemin, men under vintern 2020/2021 skiftade utvecklingen till en minskning. Sammantaget finns i statistiken dock inga tydliga indikationer på att pandemin skulle ha haft en inverkan på antalet anmälda cykelstölder eller tillgrepp av motorfordon.

### **Färre anmälda rån mot privatpersoner under våren 2021 – och en möjlig inverkan under hela pandemiperioden**

Inom den övergripande brottskategorin stöld m.m. ingår även *rån*. Totalt sett inrymmer brottstypen både rån mot privatpersoner, vilket är den vanligaste typen av rån, och rån mot butiker, taxichaufförer, banker och värdetransporter.

Tabell 6. Förändring i antalet anmälda rån (inkl. grova) totalt samt rån mot privatperson (ej äldre/funktionsnedsatt) under 18 år respektive 18 år och äldre, vintern 2019/2020 (före pandemin), samt säsongerna därefter fram till och med våren 2021, jämfört med motsvarande säsonger under perioden närmast före pandemin. Förändringarna redovisas i andelar, med avrundade procenttal. För månadsredovisning i antal respektive i andel, se tabell 6 i bilaga 2. Preliminär månadsstatistik (tabell P1).

Procentuell förändring i antal anmälda brott.						
	Per säsong under 2020–2021, jämfört med motsvarande säsong ett år tidigare (december 2019 jämförd med december 2018).					Mars-maj 2021, jämfört med mars-maj 2019.
	Dec–feb 2019/2020	Mar–maj 2020	Jun–aug 2020	Sep–nov 2020	Dec–feb 2020/2021	Mar–maj 2021
<b>Rån inkl. grovt (5, 6 §)</b>	<b>17%</b>	<b>-9%</b>	<b>0%</b>	<b>-6%</b>	<b>-25%</b>	<b>-22%</b>
Rån mot privatperson*	19%	-13%	-1%	-7%	-23%	-24%
mot privatperson under 18 år**	15%	-29%	1%	-15%	-28%	-38%
mot privatperson 18 år eller äldre**	20%	-11%	-11%	-12%	-28%	-25%

\*Inkl. rån mot äldre/funktionsnedsatt, de utgjorde i genomsnitt 7 procent (41 anmälda brott) av de anmälda rånen mot privatperson, per månad, under pandemiperioden.

\*\*Exkl. rån mot äldre/funktionsnedsatt

Uppgifterna i tabell 6 visar att antalet anmälda rån sammantaget började minska påtagligt under våren 2020, jämfört med våren 2019. Under sommaren 2020 var nivån oförändrad, för att minska under hösten, och sedan minska kraftigt under vintern 2020/2021. Den lägre nivån höll i sig under våren 2021; då anmäldes 22 procent färre rån än våren 2019, vilket var en starkare minskning än under pandemins första period, våren 2020. Skiftet från ökning till minskning under våren 2020 kan hänga samman med pandemins första våg och dess konsekvenser, och minskningarna under hösten och vintern kan även de vara ett utslag av följderna av den andra vågen, i form av ytterligare skärpta restriktioner. Under den tredje vågen, våren 2021, kvarstod de skärpta restriktionerna, vilken möjligen kan kopplas den fortsatt lägre nivå av anmälda rån.

De anmälda *personrånen*<sup>5</sup> har utvecklats på ett liknande sätt, men den inledande minskningen var tydligare och fortsatte också delvis under sommaren. Utvecklingen under hösten och vintern 2020/2021 motsvarar utvecklingen för rån totalt. Det gäller även för våren 2021, då nivån var 24 procent lägre än under våren 2019, vilket även det var en starkare minskning än under pandemins första period, våren 2020. Antalet personrån har dessutom varit signifikant lägre än de förväntade nivåerna under hela pandemiperioden, med undantag för juni och oktober 2020 (se figur 7 i bilaga 4). Detta styrker antagandet att pandemin bidragit till minskningarna av antalet personrån under våren och eventuellt även under sommaren 2020, samt under hösten och vintern 2020/2021 och våren 2021.

<sup>5</sup> I personrånen ingår även de anmälda rån som riktats mot äldre och funktionsnedsatta. Under 2020 förtydligades det att äldre ingår i brottstypen genom att begreppet äldre lades till namnet på brottkoden. Hur för brottstypen definieras har dock inte förändrats, utan den omfattade redan tidigare även äldre personer. Namnförtydligandet kan trots detta ha en inverkan på registreringen av brotten, vilket bör beaktas vid tolkningen av statistiken över anmälda rån, vid uppdelning på dels mot äldre/funktionsnedsatt dels ej mot äldre/funktionsnedsatt. Se Klassificering av brott för mer information om kod och definition.

## Färre anmälda skadegörelsebrott under våren 2021 – ingen märkbar koppling till pandemin

De olika typerna av anmälda *skadegörelsebrott* tenderar att fluktuera relativt mycket, vilket också gör att den övergripande kategorin ofta förändras relativt kraftigt mellan olika månader och säsonger. Till skillnad från tidigare säsonger, då nivån har stigit, minskade antalet anmälda skadegörelsebrott med 8 procent under våren 2021, jämfört med våren 2019. Det mest anmärkningsvärda under pandemiperioden har varit en mycket kraftig ökning av antalet anmälda brott av typen *klotter mot kollektivtrafiken* i region Stockholm under sommaren 2020 (se tabell 7 och figur 7 i bilaga 2), som visade sig bero på att det då registrerades många anmälningar om skadegörelsebrott som skett under tidigare perioder. Den typen av ökning har uppstått under sommarmånader även tidigare år, men 2020 var den extra kraftig. Den tillfälliga resursomläggningen inom polisen, på grund av pandemin, bidrog till den stora ökningen av anmälda skadegörelsebrott under sommarmånaderna 2020.

Tabell 7. Förändring i antalet anmälda skadegörelsebrott totalt samt för några olika typer av skadegörelse, vintern 2019/2020 (före pandemin), samt säsongerna därefter fram till och med våren 2021, jämfört med motsvarande säsonger under perioden närmast före pandemin. Förändringarna redovisas i andelar, med avrundade procenttal. För månadsredovisning i antal respektive i andel, se tabell 7 i bilaga 2. Preliminär månadsstatistik (tabell P1).

	Procentuell förändring i antal anmälda brott.					
	Per säsong under 2020–2021, jämfört med motsvarande säsong ett år tidigare (december 2019 jämförd med december 2018).					Mars-maj 2021, jämfört med mars-maj 2019.
	Dec–feb 2019/2020	Mar–maj 2020	Jun–aug 2020	Sep–nov 2020	Dec-feb 2020/2021	Mar–maj 2021
<b>Skadegörelse (12 kap. BrB)</b>	<b>24%</b>	<b>5%</b>	<b>41%</b>	<b>2%</b>	<b>7%</b>	<b>-8%</b>
Klotter mot kollektivtrafik	-8%	-2%	165%	57%	0%	-21%
Övrigt klotter	93%	21%	21%	-24%	50%	24%
Mot stat, kommun, landsting (ej klotter)	106%	233%	168%	153%	32%	128%
Annan skadegörelse (ej klotter)	-6%	-54%	-15%	-38%	-33%	-55%

Sett till de olika typerna av skadegörelse finns det vissa skillnader i utvecklingen. I tabell 7 kan man se att *klotter mot kollektivtrafik*, som är en av de antalsmässigt största brottstyperna i kategorin, utmärks av kraftiga variationer från säsong till säsong. Den kraftigaste ökningen under sommaren beror dock som nämnts på att polisen i Stockholm till följd av tillfälliga resursomläggningar i och med pandemin kunde registrera stora mängder anmälningar av skadegörelse som begåtts och anmälts under tidigare perioder. Brottstypen *övrigt klotter* utgör tillsammans med klotter mot kollektivtrafiken närmare hälften av de anmälda skadegörelsebrotten, och under våren 2021 har den ökat med 24 procent jämfört med våren 2019. Även den brottstypen uppvisar relativt stora variationer (se tabell 7 och figur 7 i bilaga 2).

Anmäld *skadegörelse mot stat, kommun, landsting (ej klotter)* utmärktes av kraftiga ökning under samtliga perioder 2020, jämfört med 2019, dock något svagare under vintern 2020/2021. Under våren 2021 märks återigen en kraftig ökning om 128 procent, jämfört med våren 2019. Utvecklingen för denna brottstyp har dock inte varit sådan att den går att sätta i samband med



pandemin, med undantag för effekten av de tillfälliga resursomläggningarna inom polisen, med anledning av pandemin.

För brottstypen *annan skadegörelse (ej klotter)* ser utvecklingen annorlunda ut, och utmärks av minskningar under samtliga säsonger. Under våren 2021 var minskningen 55 procent, jämfört med våren 2019, vilket var i paritet med våren 2020, jämfört med samma period. Utvecklingen är dock inte entydig och nivån sjönk redan före pandemin, vilket gör att det inte finns grund att anta någon inverkan från pandemin, även om det inte heller kan uteslutas.

### Fortsatt minskat antal rattfylleribrott, men ökat antal rattfylleribrott under påverkan av narkotika

I den övergripande brottskategorin *trafikbrott* ingår både rattfylleri och rattfylleri under påverkan av narkotika. Kategorin som helhet har fluktuerat under pandemiperioden, och det syns inga tydliga tecken på inverkan från pandemin (se figur 10 i bilaga 4). Under våren 2021 var nivån 12 procent lägre än under våren 2019 (se tabell 1 ovan).

Tabell 8. Förändring i antalet anmälda rattfylleribrott (inkl. grova) respektive anmälda rattfylleribrott under påverkan av narkotika, vintern 2019/2020 (före pandemin), samt säsongerna därefter fram till och med våren 2021, jämfört med motsvarande säsonger under perioden närmast före pandemin. Förändringarna redovisas i andelar, med avrundade procenttal. För månadsredovisning i antal respektive i andel, se tabell 8 i bilaga 2. Preliminär månadsstatistik (tabell P1).

	Procentuell förändring i antal anmälda brott.					
	Per säsong under 2020–2021, jämfört med motsvarande säsong ett år tidigare (december 2019 jämförd med december 2018).					Mars-maj 2021, jämfört med mars-maj 2019.
	Dec–feb 2019/2020	Mar–maj 2020	Jun–aug 2020	Sep–nov 2020	Dec–feb 2020/2021	Mar–maj 2021
Rattfylleri, inkl. grovt (4, 4 a §)	0%	-29%	-33%	-30%	-40%	-40%
Rattfylleri, under påverkan av narkotika (4 § 2 st)	10%	21%	14%	11%	3%	10%

Tittar man separat på den stora brottstypen *rattfylleri* framgår i tabell 8 att nivån anmälda rattfylleribrott under vintern 2019/2020, alltså före pandemin var oförändrad jämfört med ett år tidigare, men att nivån sedan sjönk markant under våren 2020, vid pandemins inledning, och likaså under sommaren, hösten och vintern 2020/2021. Även under våren 2021 uppvisade brottstypen en minskning, med 40 procent färre rattfylleribrott än våren 2019 (se tabell 8 och figur 8 i bilaga 2). Det var en större minskning än under pandemins första period, våren 2020, då det var 29 procent färre anmälda brott än våren 2019. Polisen har sedan i mitten av mars 2020 och fram till i mitten av oktober 2020 kraftigt minskat de generella nykterhetskontrollerna, med hänsyn till risken för smittspridning vid utandningstester, och gjorde i huvudsak kontroller endast i de fall där det redan finns en misstanke om att föraren kört berusad. Därefter återupptogs de generella kontrollerna, dock med vissa begränsningar. Från polisiärt håll har det även rapporterats att gränsverksamheterna under början av 2021 samt under våren 2021 har krävt fler resurser till åtgärder för att stoppa smittspridningen (såsom inreseförbud och krav på negativt covid-19 test), bland annat på bekostnad av färre trafikkontroller. Minskningen av de anmälda rattfylleribrotten

tycks därmed hänga samman med pandemin från våren 2020 och fram till hösten 2020, samt åtminstone delvis även säsongerna därefter.

Polisens arbetssätt för att upptäcka *rattfylleribrott under påverkan av narkotika* har däremot inte förändrats påtagligt under pandemin. Liksom tidigare sker kontroller genom testning av personer där det finns en misstanke om ett sådant brott. Anmälningarna om rattfylleribrott under påverkan av narkotika har heller inte minskat under pandemin, utan fortsatt att öka något under våren, sommaren och hösten 2020 samt vintern 2020/2021, jämfört med motsvarande säsonger närmast före pandemin. Ökningen var dock kraftigare under pandemins först period, våren 2021 var nivån 10 procent högre än våren 2019. Under våren 2021 var nivån 10 procent högre än våren 2019. Ökningen var dock kraftigare under pandemins första period, våren 2020, med en 21 procent högre nivå än våren 2019. Denna ökning inleddes emellertid inte under våren 2020, utan pågick redan tidigare, så det är inte möjligt att knyta den pågående ökningen till pandemin.

### Bidragsbrotten totalt sett minskade under våren 2020 – ingen koppling till pandemin

Som nämndes ovan är kategorin *övriga brott*<sup>6</sup> en disparat samlingskategori som omfattar många olika typer av brott, och däribland brott mot bidragsbrottslagen. Sammantaget har antalet anmälda brott mot bidragsbrottslagen ökat under samtliga säsonger fram till och med vintern 2020/2021, även om förändringarna varierar relativt mycket mellan säsongerna (se tabell 9 och figur 9 i bilaga 2). Störst ökning märks under hösten 2020, med 55 procent fler anmälda brott än under hösten 2019, och under vintern 2020/2021 var ökningen 14 procent, jämfört med vintern 2019/2020. Under våren 2021 inträdde dock en minskning, till skillnad från tidigare säsonger, med 8 procent jämfört med våren 2019.

Tabell 9. Förändring i antalet anmälda brott mot bidragsbrottslagen totalt samt för olika typer av bidragsbrott, vintern 2019/2020 (före pandemin), samt säsongerna därefter fram till och med våren 2021, jämfört med motsvarande säsonger under perioden närmast före pandemin. Förändringarna redovisas i andelar, med avrundade procenttal. För månadsredovisning i antal respektive i andel, se tabell 9 i bilaga 2. Preliminär månadsstatistik (tabell P1).

	Procentuell förändring i antal anmälda brott.					
	Per säsong under 2020–2021, jämfört med motsvarande säsong ett år tidigare (december 2019 jämförd med december 2018).					Mars-maj 2021, jämfört med mars-maj 2019.
	Dec-feb 2019/2020	Mar-maj 2020	Jun-aug 2020	Sep-nov 2020	Dec-feb 2020/2021	Mar-maj 2021
<b>Brott mot bidragsbrottslagen</b>	<b>7%</b>	<b>4%</b>	<b>9%</b>	<b>55%</b>	<b>14%</b>	<b>-8%</b>
Mot Försäkringskassan	1%	9%	4%	76%	0%	-6%
Mot kommunerna	-2%	-8%	85%	224%	222%	38%
Mot a-kassorna och Arbetsförmedlingen	50%	6%	29%	-15%	-3%	-17%
Mot PPM, CSN och Migrationsverket	8%	-22%	-17%	-8%	-21%	-55%

<sup>6</sup> Kategorin *Övriga brott* omfattar BrB kap. 13–20, samt alla specialstraffrättsliga brott utom brott mot narkotikastrafflagen (NSL) och trafikbrottslagen (TBL).

Merparten av de anmälda bidragsbrotten gäller bidragsbrott mot Försäkringskassan. Den största ökningen av dessa brott anmäldes under hösten 2020; då anmäldes 76 procent fler brott än hösten 2019. Detta skulle kunna tänkas ha en koppling till dels de nya bidrag som tillkom för att minska de negativa effekterna av pandemin, dels att karensdagen vid sjukpenning togs bort. Enligt uppgift från Försäkringskassan gällde dock ytterst få bidragsbrott de pandemirelaterade ersättningsformerna. Däremot antogs ökningen bero på generellt ökade kontrollinsatser, som råkat sammanfalla med pandemin. Våren 2021 var det 6 procent färre brott än våren 2019 som rörde bidragsbrott mot Försäkringskassan. Bidragsbrott mot kommunerna visar på stora ökning under både hösten 2020 och vintern 2020/2021, på över 200 procent vardera. Även under våren 2021 ökade de anmälda bidragsbrotten mot kommunerna, dock svagare än tidigare, med 38 procent fler brott än våren 2019. Flera kommuner uppger att insatserna mot bidragsbrott har skärpts,<sup>7</sup> vilket delvis kan ha bidragit till fler anmälda brott. Däremot finns det inga tydliga belägg för att någon av brottstypernas utveckling hänger samman med pandemin.

### Trolig inverkan av pandemin i regionerna under pandemins första, andra och tredje våg

I tabell 10 nedan redovisas den övergripande utvecklingen för anmälda brott i de sju regionerna. Under våren 2021 minskade de anmälda brotten i samtliga regioner, jämfört med våren 2019, förutom i Bergslagen som hade oförändrat resultat.

Tabell 10. Förändring i antalet anmälda brott i de sju regionerna, vintern 2019/2020 (före pandemin), samt säsongerna därefter fram till och med våren 2021, jämfört med motsvarande säsonger under perioden närmast före pandemin. Förändringarna redovisas i andelar, med avrundade procenttal. För månadsredovisning i antal respektive i andel, se tabell 10 i bilaga 2. Preliminär månadsstatistik (tabell P1).

	Procentuell förändring i antal anmälda brott.					
	Per säsong under 2020–2021, jämfört med motsvarande säsong ett år tidigare (december 2019 jämförd med december 2018)..					Mars-maj 2021, jämfört med mars-maj 2019.
	Dec–feb 2019/2020	Mar–maj 2020	Jun–aug 2020	Sep–nov 2020	Dec–feb 2020/2021	Mar–maj 2021
Region Nord	7%	-3%	2%	-2%	-9%	-6%
Region Mitt	5%	-10%	0%	-1%	-3%	-6%
Region Stockholm	10%	-5%	10%	-3%	-4%	-9%
Region Öst	7%	-3%	0%	4%	-7%	-1%
Region Väst	6%	-2%	-1%	0%	-12%	-6%
Region Syd	3%	-2%	-3%	3%	-9%	-6%
Region Bergslagen	7%	-4%	-1%	0%	-3%	0%

Alla regioner i landet har varit mer eller mindre drabbade av pandemin. Under pandemins första våg, våren 2020, återspeglades det nationella mönstret, med ett skifte från ökning till minskningar av antalet anmälda brott jämfört med 2019, i samtliga sju regioner. Detta tyder på att det nog är en konsekvens av pandemin. Sett till pandemins inledande månad, mars 2020, var skiftet kraftigast i Stockholm, som också var den region som drabbades först och hårt av pandemin, och det var särskilt stockholmarna som inledningsvis uppmanades att om möjligt arbeta hemifrån (se

<sup>7</sup> <https://sverigesradio.se/artikel/7596233>

tabell 10 ovan samt tabell 10 i bilaga 2). Sammantaget för hela våren 2020 var minskningen av anmälda brott dock mest framträdande i region Mitt.

Under sommaren 2020 fortsatte nivåerna att minska i regionerna Väst, Syd och Bergslagen, men var oförändrade i regionerna Mitt och Öst, jämfört med sommaren 2019. I regionerna Nord och Stockholm ökade nivåerna, och i Stockholm var ökningen kraftig, vilket alltså hängde samman med att många skadegörelsebrott som skett tidigare anmäldes först då. Det kan därför vara rimligt att bortse från den sammanlagda nivån i Stockholm under sommaren.

I slutet av hösten 2020, i samband med den andra vågens inledning, hade skärpta lokala allmänna råd införts i samtliga län i alla sju regioner. I de flesta län infördes råden under de två första veckorna i november, och i några län redan i slutet av oktober. Minskningar i antalet anmälda brott under hösten märktes i regionerna Nord, Mitt och Stockholm, medan regionerna Väst och Bergslagen uppvisade oförändrade nivåer, jämfört med hösten 2019. I regionerna Öst och Syd ökade antalet anmälda brott under hösten 2020, jämfört med hösten 2019 (se tabell 10 i bilaga 2).

Under vintern 2020/2021 minskade antalet anmälda brott i samtliga regioner, jämfört med vintern innan. Minskningen var störst i region Väst, men även i region Nord och Syd var minskningarna relativt stora. I region Öst anmäldes också färre brott än vintern innan, och något svagare minskningar noterades i regionerna Stockholm, Mitt och Bergslagen. Minskningarna kan sättas i samband med de nationella skärpta restriktionerna som infördes i slutet av året, till följd av ökad smittspridning under pandemins andra våg.

Under pandemins tredje våg, våren 2021, minskade antalet anmälda brott jämfört med våren 2019 i nästan alla regioner, med undantag för region Bergslagen, som uppvisade oförändrat resultat. Minskningarna i regionerna Nord, Mitt, Väst och Syd låg alla på 6 procent, vilket var kraftigare minskningar än under pandemins första period, våren 2020, för de flesta av regionerna. Undantaget var region Mitt, som istället hade en kraftigare minskning våren 2020 än 2021, jämfört med våren 2019. I region Stockholm var nivån 9 procent lägre våren 2021 än våren 2019, vilket var en starkare minskning än under våren 2020, jämfört med våren 2019. I region Öst var minskningen 1 procent lägre våren 2021 än våren 2019, vilket var en svagare minskning än under våren 2020, pandemins första period. Även i region Bergslagen var nivån under våren 2020 lägre (-4 %) än våren 2019, till skillnad från våren 2021, då nivån var densamma som våren 2019.

Man bör hålla i minnet att det här handlar om grova analyser på det totala antalet anmälda brott i respektive region, analyser som inte bygger på jämförelser mot prognoser (vilket används som ett komplement vid analyserna för hela riket). I regel är det därför viktigt att inte dra långtgående slutsatser om utvecklingen i regionerna, innan fler förhållanden har belysts. Att tänka på överlag är att vissa regioner hanterar anmälningar från hela landet för vissa brottstyper, vilket skulle kunna påverka utfallet i dessa regioner, om antalet anmälda brott av en sådan brottstyp skulle vara särskilt påverkad av pandemin.

Brå fortsätter att publicera preliminär månadsstatistik över anmälda brott, vilket ger möjligheter att följa och analysera utvecklingen. Statistiken över anmälda brott i juni 2021 publiceras den 15 juli 2021. Användarna kan själva ta del av den omfattande preliminära statistiken i form av tabeller på <https://bra.se/statistik/kriminalstatistik/anmalda-brott.html>. Den slutliga statistiken över anmälda brott 2021 publiceras i slutet av mars 2022.

## Bilaga 1.

### Den anmälda brottsligheten speglar den faktiska brottsligheten i olika grad

Statistiken över anmälda brott omfattar alla händelser som anmäls och registrerats som brott hos Polismyndigheten, Åklagarmyndigheten, Ekobrottsmyndigheten och Tullverket. De anmälda brotten inkluderar även händelser som efter utredning visar sig vara annat än brott. Ändamålet med statistiken är att ge en bild av nivån och utvecklingen av de händelser som anmäls och registrerats som brott hos de brottsutredande myndigheterna under den redovisade perioden. Statistiken visar således inte hur många brott som faktiskt har begåtts. Statistiken är deskriptiv och ger inga djupgående förklaringar till de förändringar som skett under perioden.

### Brås generella tolkningsstöd

Brå publicerar statistiken över anmälda brott med följande medskick om vad man bör tänka på när man tolkar statistiken:

- Statistiken visar antalet anmälda brott och inte det totala antalet faktiskt begångna brott i samhället. Hur stor andel av de begångna brotten som anmäls varierar beroende på brottstyp, och endast för enstaka brottstyper kan anmälningsstatistiken antas ge en ungefärlig bild av hur många brott som verkligen begås.
- Det faktiska antalet brott är oftast högre än antalet anmälda brott, vilket är det som redovisas i statistiken. Ett undantag gäller de anmälda fallen av dödligt våld, där det faktiska antalet brott är lägre än antalet anmälda händelser, som främst avspeglar de händelser med dödlig utgång som behöver utredas, för att klargöra om ett mord eller dråp har begåtts eller inte.
- Benägenheten att anmäla brott kan förändras över tid, till exempel på grund av förändrade attityder i samhället eller ändrade försäkringsvillkor. Detta innebär att det för många brottstyper är svårt att utifrån de anmälda brotten avgöra om brottsligheten i samhället ökar eller minskar.
- Inom vissa brottstyper, som narkotika- och trafikbrott, beror antalet anmälda brott till stor del på polisens och andra myndigheters kontroll- och spaningsinsatser. Om insatserna förändras påverkar det oftast antalet anmälda brott. Förändringar i lagstiftningen kan också påverka utvecklingen av vilka brott som anmäls.
- Enstaka stora ärenden med många brott kan skapa problem vid jämförelser över tid, liksom osäkerhet om huruvida en förändring är generell eller härrör från ett och samma ärende. Stora ärenden är ovanliga, men bör beaktas vid tolkning av statistiken.

### De övergripande kategorierna i denna genomgång

Ser man till vilka slags övergripande brottskategorier det handlar om i statistiken över anmälda brott och därmed även i denna genomgång, innehåller kategorin *brott mot person* olika typer av brott som innebär interaktion mellan förövare och offer. Här återfinns bland annat olika slags misshandel, hot, fridskränkingsbrott och sexualbrott. För många av de anmälda brotten inom

kategorin är mörkertalet stort, vilket inskränker möjligheterna att dra slutsatser om de faktiska nivåerna och deras utveckling.

Kategorierna *stöldbrott m.m.*, *bedrägeri m.m.* och *skadegörelsebrott* innehåller till stor del brott utan interaktion mellan förövare och offer, eller med endast indirekt sådan interaktion. För några få typer av stöldbrott, såsom bostadsinbrott och biltillgrepp, är mörkertalet troligtvis begränsat, medan det är stort för andra stöldbrott, såsom stöld i butik. Likaså tycks det finnas betydande mörkertal vad gäller bedrägerier och skadegörelsebrott. Skadegörelse anmäls i stor utsträckning av offentliga aktörer och operatörer inom kollektivtrafiken, och det händer att många sådana brott, som visserligen kan ha begåtts vid skilda tillfällen, anmäls samtidigt.

Kategorierna *trafikbrott* och *narkotikabrott* innehåller utpräglade ingripandebrott, där antalet anmälda brott framför allt är ett resultat av polisens insatser, och normalt sett inte är en indikator på själva brottsnivån i samhället.

Sammantaget försvårar detta möjligheterna att utifrån statistiken över anmälda brott dra slutsatser om de faktiska nivåerna och utvecklingen av brottsligheten i samhället.

### **Förbättrad kodning trolig huvudförklaring till klar ökning av anmälda misshandelsbrott i nära relationer våren 2020**

Statistiken över misshandelsbrott som begåtts av bekanta är sedan den 1 januari 2019 indelad i tre underkategorier, baserat på relationen mellan den utsatta personen och gärningspersonen: parrelation, familje- eller släktband respektive annan relation än närstående<sup>8</sup>. Redan i februari 2020 noterades en påtaglig ökning av de misshandelsbrott, mot både kvinnor och män, där den utsatta personen och gärningspersonen hade eller hade haft en parrelation, och antalet sådana brott låg sedan månatligen på en högre nivå 2020, än motsvarande månader 2019. Under samma period noterades dock minskningar i antalet misshandelsbrott i nära relationer genom familje- eller släktband, och under våren 2020 minskade även antalet misshandelsbrott av bekant genom en annan relation än närstående. Sammantaget var dessa minskningar i ungefär samma storleksordning som ökningen av misshandelsbrott i parrelationer. Det innebär att kategorin totalt sett (samtliga anmälda misshandelsbrott som begåtts av en bekant, totalt sett, utan att de delas upp på relationstyp) alltså inte förändrades mycket under våren. För utvecklingen av anmäld misshandel av bekant, se tabell 3 ovan samt tabell 3 och figur 3 i bilaga 2.

Det skulle kunna ligga nära till hands att tolka den påtagliga ökningen av de anmälda misshandelsbrotten i parrelationer under 2020 som ett utslag av pandemin och en ökad utsatthet för våld i hemmet. Brå har dock granskat grunddata till anmälningarna som visar att ökningen i början av året till stor del kan kopplas till polisens förändrade sätt att registrera misshandelsbrott.<sup>9</sup>

---

<sup>8</sup> Andra relationer än närstående genom parförhållande eller familje-/släktband kan avse vänskap, umgänge i samma vänkretsar, kollegor, lärare–elev, läkare–patient eller andra relationer där utsatta personer och gärningspersoner känner varandra mer än enbart till namn och utseende.

<sup>9</sup> Brå har utrett frågan närmare tillsammans med polisen och Åklagarmyndigheten, samt genomfört interna analyser av grunddata. Utredningen och preliminära resultat från de interna analyserna pekar sammantaget på att utvecklingen till stor del kan kopplas till att polisen, i samband med en systemomläggning i februari 2020, förändrade sitt sätt att registrera misshandelsbrott. Analyserna som avser perioden januari–maj 2019 respektive januari–maj 2020, visar att registreringen av misshandel efter olika relationstyper varit behäftad med fel under 2019, men att dessa fel har minskat successivt under 2020. Brå planerar för en ny fördjupad studie av kvaliteten i kodningen avseende hela kalenderåren 2019–2020.

Kvaliteten i registreringen har enligt granskningen förbättrats väsentligt från och med februari 2020 och åtminstone under våren, vilket således förklarar en stor del av ökningen i statistiken över misshandel i parrelationer under denna period, vilket samtidigt förklarar en stor del minskningarna av misshandelsbrott inom de övriga relationstyperna. Även om det är möjligt att pandemin kan ha bidragit till en viss del av ökningen av anmälda misshandelsbrott som begåtts inom en parrelation, finns det således i nuläget osäkerhetsfaktorer som påverkar tolkningen av statistiken. Av den anledningen redovisas och analyseras statistiken över anmäld misshandel inte på den lägsta detaljnivån här<sup>10</sup>. I sammanhanget är det också viktigt att framhålla att bedömningen ovan endast avser den anmälda brottsligheten, och att den baseras på preliminära analyser. Det finns också anledning att påminna om att det för dessa brottstyper – i synnerhet misshandel av närstående – finns stora mörkertal, vilket generellt försvårar tolkningen av statistiken. Det är således möjligt att utsattheten för brott av närstående i parrelationer faktiskt har ökat under pandemin, utan att det ger utslag i statistiken över anmälda brott.

---

<sup>10</sup> Sådana mer ingående analyser av utvecklingen av misshandel mellan närstående i parrelationer kan återupptas när den planerade studien av kvaliteten i kodningen har slutförts och registreringen av anmälningarna har stabiliserats.

## Bilaga 2. Figurer och tabeller

### Övergripande brottskategorier

Tabell 1. Förändring i antalet anmälda brott från januari 2020 till februari 2021, jämfört med motsvarande månad föregående år samt för mars-maj 2021, jämfört med motsvarande månader 2019, totalt samt indelat efter övergripande brottskategorier. Förändringarna redovisas i antal och andelar, med avrundade procenttal. Preliminär månadsstatistik (tabell P1).

Förändring i antal anmälda brott 2020 och 2021 jämfört med motsvarande månad föregående år.									
		<b>SAMTLIGA BROTT</b>	Brott mot person (3–7 kap. BrB)	Stöldbrott m.m. (8 kap. BrB)	Bedrägeri m.m. (9 kap. BrB)	Skadegörelse- brott (12 kap. BrB)	Brott mot trafikbrotts- lagen	Brott mot narkotika- strafflagen	Övriga brott
jan-20	antal	<b>7 856</b>	214	4 052	-1 748	2 327	-124	896	2 239
	procent	<b>7%</b>	1%	13%	-7%	17%	-2%	9%	20%
feb-20	antal	<b>11 112</b>	1 650	4 326	-1 878	2 941	109	1 875	2 089
	procent	<b>10%</b>	8%	15%	-10%	22%	2%	22%	21%
mar-20	antal	<b>-5 368</b>	-1 284	-1 203	-2 864	-286	-695	260	704
	procent	<b>-4%</b>	-5%	-4%	-14%	-1%	-9%	2%	6%
apr-20	antal	<b>-6 205</b>	-826	-5 891	-2 083	991	259	1 370	-25
	procent	<b>-5%</b>	-4%	-17%	-11%	4%	4%	15%	0%
maj-20	antal	<b>-3 816</b>	-387	-5 593	-3 800	2 519	322	2 510	613
	procent	<b>-3%</b>	-2%	-15%	-19%	12%	4%	28%	5%
jun-20	antal	<b>4 280</b>	2 154	-2 446	-3 470	6 540	-195	239	1 458
	procent	<b>3%</b>	9%	-6%	-18%	40%	-3%	3%	12%
jul-20	antal	<b>7 267</b>	1 800	-2 745	-2 571	10 036	39	427	281
	procent	<b>6%</b>	8%	-7%	-13%	86%	1%	6%	3%
aug-20	antal	<b>-3 898</b>	775	-89	-5 490	1 458	-80	178	-650
	procent	<b>-3%</b>	3%	0%	-25%	9%	-1%	2%	-6%
sep-20	antal	<b>489</b>	392	202	-2 079	1 991	-252	246	-11
	procent	<b>0%</b>	2%	0%	-11%	11%	-4%	2%	0%
okt-20	antal	<b>-1 306</b>	432	-2 108	-803	-947	-415	957	1 578
	procent	<b>-1%</b>	2%	-5%	-4%	-5%	-6%	10%	12%
nov-20	antal	<b>221</b>	-360	-1 489	532	-59	3	1 439	155
	procent	<b>0%</b>	-2%	-4%	3%	0%	0%	16%	1%
dec-20	antal	<b>951</b>	-65	-1 341	-108	1 559	-322	94	1 134
	procent	<b>1%</b>	0%	-4%	-1%	11%	-5%	1%	9%
jan-21	antal	<b>-14 415</b>	-2 003	-7 332	-4 783	2 238	-715	158	-1 978
	procent	<b>-11%</b>	-8%	-21%	-22%	14%	-10%	1%	-15%
feb-21	antal	<b>-12 461</b>	-431	-8 453	-1 481	-450	-842	-136	-668
	procent	<b>-11%</b>	-2%	-26%	-8%	-3%	-12%	-1%	-5%

Förändring i antal anmälda brott 2021 jämfört med motsvarande månad 2019.

		<b>SAMTLIGA BROTT</b>	Brott mot person (3–7 kap. BrB)	Stöldbrott m.m. (8 kap. BrB)	Bedrägeri m.m. (9 kap. BrB)	Skadegörelse- brott (12 kap. BrB)	Brott mot trafikbrotts- lagen	Brott mot narkotika- strafflagen	Övriga brott
--	--	---------------------------	--	------------------------------------	-----------------------------------	---	-------------------------------------	--	--------------



mar-21	antal	<b>-2 670</b>	990	-694	-3 383	-1 174	-1 043	476	2 158
	procent	<b>-2%</b>	4%	-2%	-17%	-6%	-14%	5%	18%
apr-21	antal	<b>-8 829</b>	327	-4 222	-3 543	-1 859	-679	921	226
	procent	<b>-7%</b>	1%	-12%	-19%	-8%	-10%	10%	2%
maj-21	antal	<b>-12 287</b>	631	-4 961	-5 895	-2 224	-798	894	66
	procent	<b>-9%</b>	3%	-13%	-29%	-10%	-11%	10%	1%

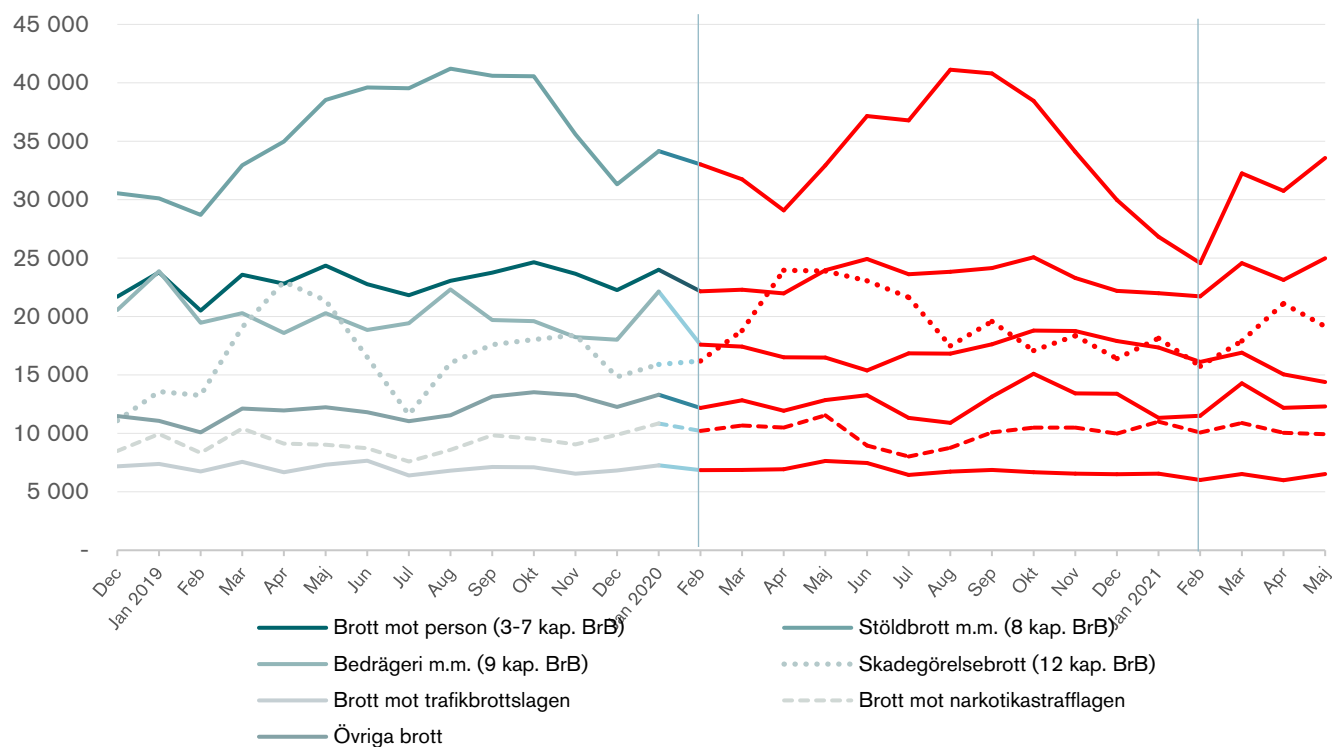

Figur 1. Antal anmälda brott från december 2018 till maj 2021, uppdelat på sju övergripande brottskategorier. Preliminär månadsstatistik, tabell P1.

## Misshandel

Tabell 2. Förändring i antalet anmälda misshandelsbrott (inkl. grova) från januari 2020 till februari 2021, jämfört med motsvarande månad föregående år samt för mars-maj 2021, jämfört med motsvarande månader 2019, totalt samt indelat efter kön. Förändringarna redovisas i antal och andelar, med avrundade procenttal. Preliminär månadsstatistik (tabell P1).

Förändring i antal anmälda brott 2020 och 2021 jämfört med motsvarande månad föregående år.				
		<b>Misshandel inkl. grov (5, 6 §)</b>	Misshandel mot flicka/kvinna	Misshandel mot pojke/man
Jan	antal	<b>553</b>	177	376
	procent	<b>9%</b>	6%	11%
Feb	antal	<b>597</b>	405	192
	procent	<b>11%</b>	16%	6%
Mar	antal	<b>-658</b>	-105	-553
	procent	<b>-10%</b>	-4%	-14%
Apr	antal	<b>-550</b>	-67	-483
	procent	<b>-8%</b>	-2%	-13%
Maj	antal	<b>-478</b>	-176	-302
	procent	<b>-7%</b>	-5%	-7%
Jun	antal	<b>243</b>	133	110
	procent	<b>3%</b>	4%	3%
Jul	antal	<b>309</b>	284	25
	procent	<b>5%</b>	10%	1%
Aug	antal	<b>215</b>	191	24
	procent	<b>3%</b>	7%	1%
Sep	antal	<b>-151</b>	56	-207
	procent	<b>-2%</b>	2%	-5%
Okt	antal	<b>-168</b>	-11	-157
	procent	<b>-2%</b>	0%	-4%
Nov	antal	<b>-487</b>	98	-585
	procent	<b>-7%</b>	3%	-15%
Dec	antal	<b>-1 050</b>	-279	-771
	procent	<b>-16%</b>	-9%	-20%
Jan	antal	<b>-1 304</b>	-403	-901
	procent	<b>-19%</b>	-13%	-24%
Feb	antal	<b>-744</b>	-360	-384
	procent	<b>-12%</b>	-12%	-12%
Förändring i antal anmälda brott 2021 jämfört med motsvarande månad 2019.				
		<b>Misshandel inkl. grov (5, 6 §)</b>	Misshandel mot flicka/kvinna	Misshandel mot pojke/man
Mar	antal	<b>-668</b>	-79	-589
	procent	<b>-10%</b>	-3%	-15%
Apr	antal	<b>-799</b>	-159	-640
	procent	<b>-12%</b>	-5%	-17%

Maj	antal	-436	-66	-370
	procent	-6%	-2%	-9%

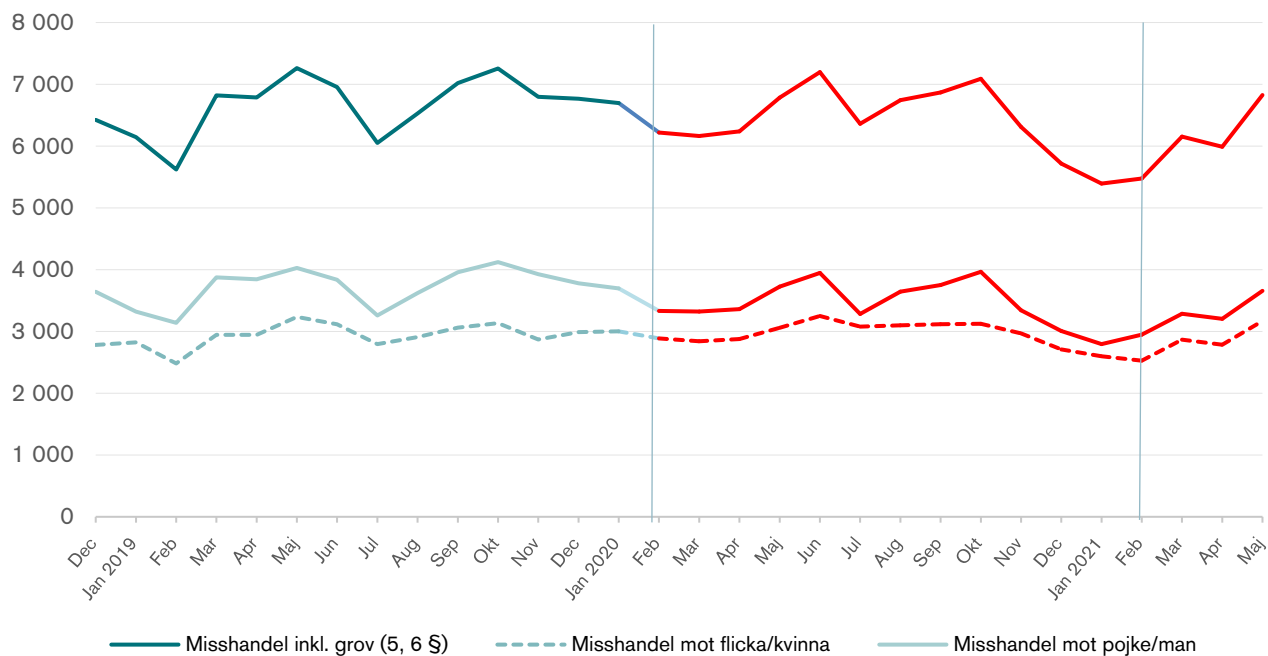

Figur 2. Antal anmälda misshandelsbrott (inkl. grova) från december 2018 till maj 2021, totalt samt efter den utsatta personens kön. Preliminär månadsstatistik, tabell P1.

Tabell 3. Förändring i antalet anmälda misshandelsbrott (inkl. grova) mot person 18 år och äldre från januari 2020 till februari 2021, jämfört med motsvarande månad föregående år samt för mars-maj 2021, jämfört med motsvarande månader 2019, totalt samt indelat efter den utsatta personens kön samt om gärningspersonen var bekant eller obekant. Förändringarna redovisas i antal och andelar, med avrundade procenttal. Preliminär månadsstatistik (tabell P1).

Förändring i antal anmälda brott 2020 och 2021 jämfört med motsvarande månad föregående år.							
		<b>Misshandel av bekant</b>	Mot kvinna	Mot man	<b>Misshandel av obekant</b>	Mot kvinna	Mot man
Jan	antal	<b>212</b>	163	49	<b>256</b>	10	246
	procent	<b>8%</b>	10%	5%	<b>16%</b>	2%	21%
Feb	antal	<b>187</b>	164	23	<b>99</b>	50	49
	procent	<b>8%</b>	11%	3%	<b>6%</b>	14%	4%
Mar	antal	<b>-1</b>	-20	19	<b>-279</b>	-74	-205
	procent	<b>0%</b>	-1%	2%	<b>-15%</b>	-15%	-14%
Apr	antal	<b>69</b>	46	23	<b>-407</b>	-161	-246
	procent	<b>3%</b>	3%	2%	<b>-21%</b>	-33%	-17%
Maj	antal	<b>36</b>	19	17	<b>-198</b>	-76	-122
	procent	<b>1%</b>	1%	2%	<b>-10%</b>	-15%	-8%
Jun	antal	<b>197</b>	104	93	<b>-164</b>	-78	-86
	procent	<b>7%</b>	5%	8%	<b>-7%</b>	-13%	-5%
Jul	antal	<b>319</b>	213	106	<b>-148</b>	-21	-127
	procent	<b>11%</b>	12%	10%	<b>-7%</b>	-4%	-8%
Aug	antal	<b>216</b>	163	53	<b>-45</b>	14	-59
	procent	<b>7%</b>	9%	5%	<b>-2%</b>	3%	-4%
Sep	antal	<b>100</b>	71	29	<b>-158</b>	-67	-91
	procent	<b>4%</b>	4%	3%	<b>-8%</b>	-13%	-6%
Okt	antal	<b>42</b>	31	11	<b>-25</b>	-19	-6
	procent	<b>2%</b>	2%	1%	<b>-1%</b>	-4%	0%
Nov	antal	<b>118</b>	170	-52	<b>-536</b>	-114	-422
	procent	<b>4%</b>	11%	-5%	<b>-28%</b>	-24%	-29%
Dec	antal	<b>-162</b>	-122	-40	<b>-765</b>	-182	-583
	procent	<b>-6%</b>	-7%	-4%	<b>-37%</b>	-36%	-38%
Jan	antal	<b>-205</b>	-124	-81	<b>-576</b>	-120	-456
	procent	<b>-7%</b>	-7%	-8%	<b>-30%</b>	-26%	-32%
Feb	antal	<b>25</b>	-25	50	<b>-498</b>	-117	-381
	procent	<b>1%</b>	-2%	6%	<b>-30%</b>	-28%	-31%

Förändring i antal anmälda brott 2021 jämfört med motsvarande månad 2019.							
		<b>Misshandel av bekant</b>	Mot kvinna	Mot man	<b>Misshandel av obekant</b>	Mot kvinna	Mot man
Mar	antal	<b>100</b>	80	20	<b>-500</b>	-129	-371
	procent	<b>4%</b>	5%	2%	<b>-26%</b>	-26%	-26%
Apr	antal	<b>58</b>	59	-1	<b>-616</b>	-128	-488
	procent	<b>2%</b>	4%	0%	<b>-32%</b>	-26%	-34%
Maj	antal	<b>229</b>	110	119	<b>-493</b>	-129	-364

procent	8%	6%	11%	-25%	-25%	-24%
---------	----	----	-----	------	------	------

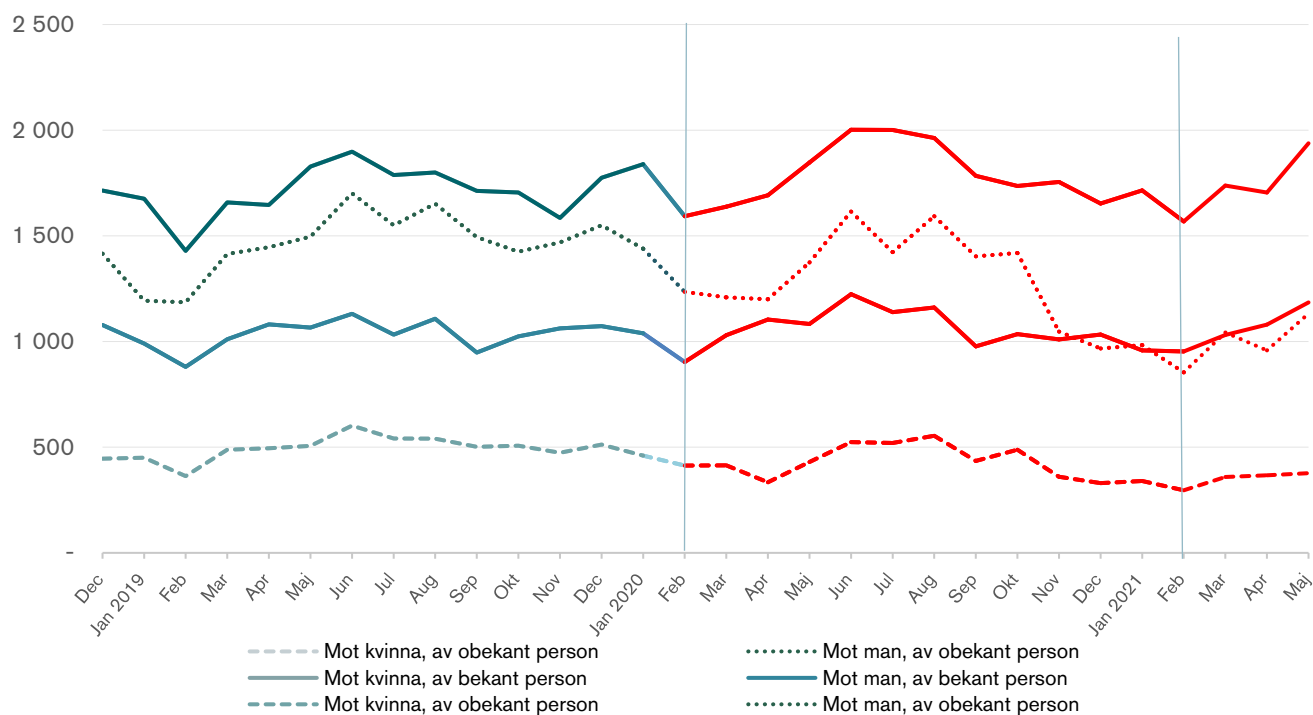

Figur 3. Antal anmälda misshandelsbrott (inkl. grova) mot person 18 år och äldre från december 2018 till maj 2021, efter den utsatta personens kön samt om gärningspersonen var bekant eller obekant. Preliminär månadsstatistik, tabell P1.

## Sexualbrott

Tabell 4. Förändring i antalet anmälda sexualbrott totalt, samt våldtäktsbrott (1, 1 a, 4 §§) respektive sexuella ofredanden (10 §) från januari 2020 till februari 2021, jämfört med motsvarande månad föregående år samt för mars-maj 2021, jämfört med motsvarande månader 2019, totalt samt indelat efter några brottstyper. Förändringarna redovisas i antal och andelar, med avrundade procenttal. Preliminär månadsstatistik (tabell P1).

Förändring i antal anmälda brott mellan 2020 och 2019 för respektive månad.						
		<b>Sexualbrott (6 kap. BrB)</b>	Våldtäkt inkl. grov (1, 1 a, 4 §)*	därav mot barn under 18 år	därav mot vuxen 18 år och äldre	Sexuellt ofredande (10 §)
Jan	antal	<b>50</b>	60	25	<b>34</b>	-60
	procent	<b>3%</b>	10%	10%	<b>10%</b>	-8%
Feb	antal	<b>92</b>	120	63	<b>50</b>	-68
	procent	<b>6%</b>	23%	30%	<b>16%</b>	-9%
Mar	antal	<b>-45</b>	-22	7	<b>-36</b>	-101
	procent	<b>-3%</b>	-3%	3%	<b>-10%</b>	-12%
Apr	antal	<b>-148</b>	-42	12	<b>-56</b>	-179
	procent	<b>-9%</b>	-7%	5%	<b>-15%</b>	-22%
Maj	antal	<b>103</b>	82	100	<b>-20</b>	-80
	procent	<b>6%</b>	13%	39%	<b>-5%</b>	-9%
Jun	antal	<b>264</b>	117	84	<b>17</b>	14
	procent	<b>15%</b>	19%	40%	<b>4%</b>	2%
Jul	antal	<b>143</b>	88	45	<b>48</b>	48
	procent	<b>9%</b>	14%	21%	<b>12%</b>	6%
Aug	antal	<b>200</b>	37	42	<b>3</b>	3
	procent	<b>12%</b>	6%	21%	<b>1%</b>	0%
Sep	antal	<b>0</b>	49	17	<b>31</b>	-78
	procent	<b>0%</b>	8%	7%	<b>9%</b>	-9%
Okt	antal	<b>134</b>	53	27	<b>21</b>	-2
	procent	<b>8%</b>	8%	9%	<b>6%</b>	0%
Nov	antal	<b>252</b>	75	63	<b>22</b>	52
	procent	<b>15%</b>	12%	27%	<b>6%</b>	7%
Dec	antal	<b>83</b>	39	90	<b>-43</b>	-30
	procent	<b>5%</b>	6%	41%	<b>-11%</b>	-4%
Jan	antal	<b>-75</b>	-14	-14	<b>-13</b>	-58
	procent	<b>-4%</b>	-2%	-5%	<b>-3%</b>	-9%
Feb	antal	<b>89</b>	-9	3	<b>-7</b>	-30
	procent	<b>5%</b>	-1%	1%	<b>-2%</b>	-4%
Förändring i antal anmälda brott 2021 jämfört med motsvarande månad 2019.						
		<b>Sexualbrott (6 kap. BrB)</b>	Våldtäkt inkl. grov (1, 1 a, 4 §)*	därav mot barn under 18 år	därav mot vuxen 18 år och äldre	Sexuellt ofredande (10 §)
Mar	antal	<b>374</b>	33	28	8	5
	procent	<b>21%</b>	5%	11%	2%	1%

Apr	antal	<b>289</b>	93	69	12	57
	procent	<b>18%</b>	15%	29%	3%	7%
Maj	antal	<b>487</b>	105	44	56	98
	procent	<b>27%</b>	16%	17%	15%	12%

\* Inklusive våldtäkt mot barn.

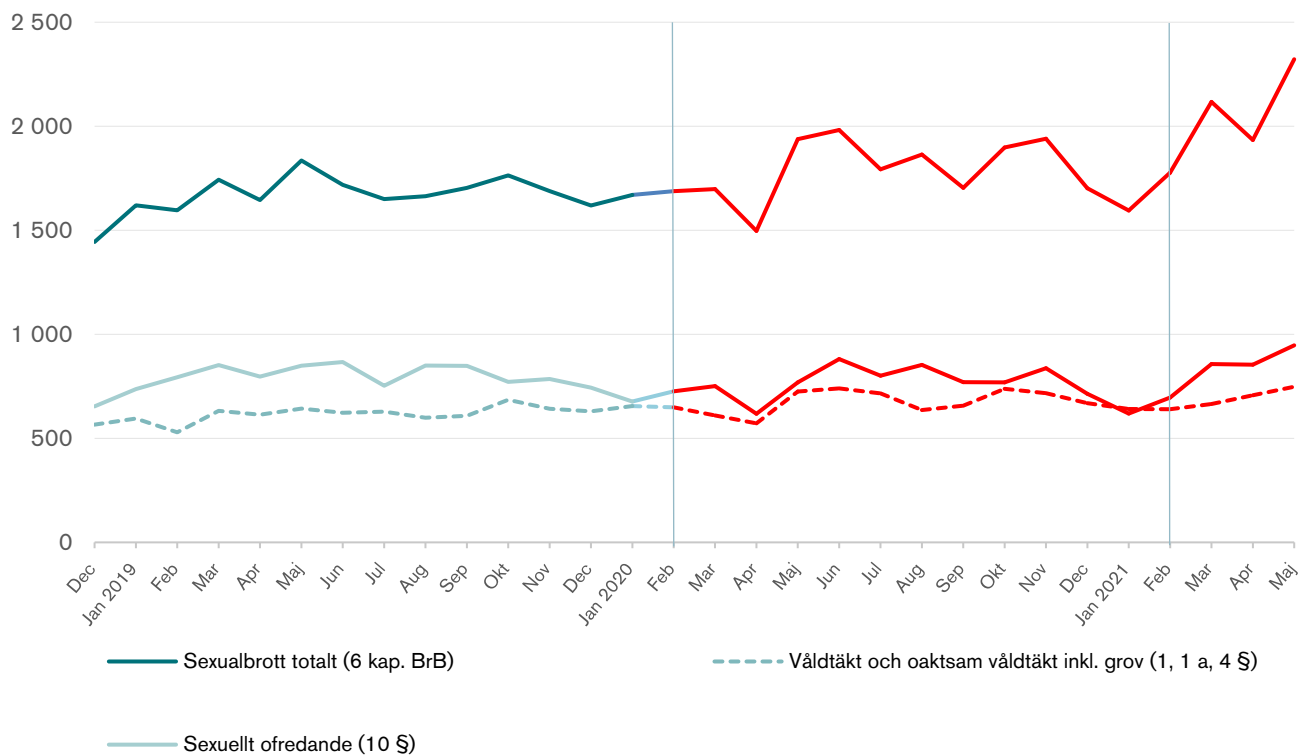

Figur 4. Antal anmälda sexualbrott totalt (BrB 6 kap.) från december 2018 till maj 2021, uppdelat på anmälda våldtäktsbrott (1, 1 a, 4 §) respektive anmälda sexuella ofredanden (10 §). Preliminär månadsstatistik, tabell P1.

## Stöldbrott

Tabell 5. Förändring i antalet anmälda stöldbrott m.m. från januari 2020 till februari 2021, jämfört med motsvarande månad föregående år samt för mars-maj 2021, jämfört med motsvarande månader 2019, totalt samt indelat efter några brottstyper. Förändringarna redovisas i antal och andelar, med avrundade procenttal. Preliminär månadsstatistik (tabell P1).

		Förändring i antal anmälda brott 2020 och 2021 jämfört med motsvarande månad föregående år.								
		Stöldbrott m.m. totalt (8 kap. BrB)	Tillgrepp av motorfordon (bil m.m.)	Tillgrepp av cykel	Inbrottsstöld totalt	därav i bostad (lägenhet, villa)	därav i källare och vind	därav i fritidshus	Övrig stöld	därav fickstöld
Jan	antal	4 052	212	1 179	642	141	265	-32	1 709	-86
	procent	13%	19%	45%	10%	10%	19%	-9%	10%	-3%
Feb	antal	4 326	160	1 014	1 078	436	92	90	1 994	213
	procent	15%	15%	40%	18%	37%	7%	29%	12%	9%
Mar	antal	-1 203	150	483	603	25	287	-26	-2 198	-941
	procent	-4%	12%	13%	10%	2%	20%	-7%	-12%	-34%
Apr	antal	-5 891	57	-433	-97	-234	347	-59	-5 176	-1 746
	procent	-17%	3%	-7%	-2%	-22%	25%	-15%	-28%	-66%
Maj	antal	-5 593	-118	-279	293	16	349	-35	-5 081	-1 852
	procent	-15%	-6%	-4%	5%	2%	28%	-9%	-25%	-62%
Jun	antal	-2 446	37	772	366	-70	408	-8	-3 580	-2 112
	procent	-6%	2%	9%	6%	-6%	38%	-2%	-18%	-58%
Jul	antal	-2 745	166	452	394	-31	402	87	-3 618	-1 834
	procent	-7%	8%	6%	6%	-3%	39%	25%	-18%	-54%
Aug	antal	-89	360	1 242	548	139	386	-39	-2 156	-1 160
	procent	0%	17%	14%	9%	12%	35%	-10%	-10%	-38%
Sep	antal	202	64	584	947	195	381	4	-1 361	-1 310
	procent	0%	3%	7%	16%	17%	33%	1%	-6%	-43%
Okt	antal	-2 108	-60	310	49	-59	427	-51	-2 439	-1 300
	procent	-5%	-3%	5%	1%	-5%	31%	-13%	-11%	-44%
Nov	antal	-1 489	157	1 181	381	-337	664	29	-2 829	-1 577
	procent	-4%	11%	27%	6%	-22%	47%	8%	-14%	-55%
Dec	antal	-1 341	132	795	568	-191	632	72	-2 477	-1 670
	procent	-4%	12%	26%	9%	-13%	41%	28%	-14%	-62%
Jan	antal	-4 920	-334	-1 326	-189	-232	643	-65	-2 739	-1 519
	procent	-15%	-23%	-31%	-3%	-19%	38%	-21%	-16%	-62%
Feb	antal	-8 453	-232	-1 161	-1 317	-741	405	-171	-5 166	-1 610
	procent	-26%	-19%	-33%	-19%	-46%	27%	-43%	-27%	-64%

		Förändring i antal anmälda brott 2021 jämfört med motsvarande månad 2019.								
		Stöldbrott m.m. totalt (8 kap. BrB)	Tillgrepp av motorfordon (bil m.m.)	Tillgrepp av cykel	Inbrottsstöld totalt	därav i bostad (lägenhet, villa)	därav i källare och vind	därav i fritidshus	Övrig stöld	därav fickstöld
Mar	antal	-694	144	679	745	-202	733	8	-1 795	-1 728
	procent	-2%	11%	18%	12%	-17%	52%	2%	-9%	-62%



Apr	antal	-4 222	-195	-431	-128	-175	364	-15	-3 098	-1 692
	procent	-12%	-12%	-7%	-2%	-17%	27%	-4%	-17%	-63%
Maj	antal	-4 961	-181	-770	135	26	411	-132	-3 860	-1 946
	procent	-13%	-9%	-10%	2%	3%	33%	-32%	-19%	-66%

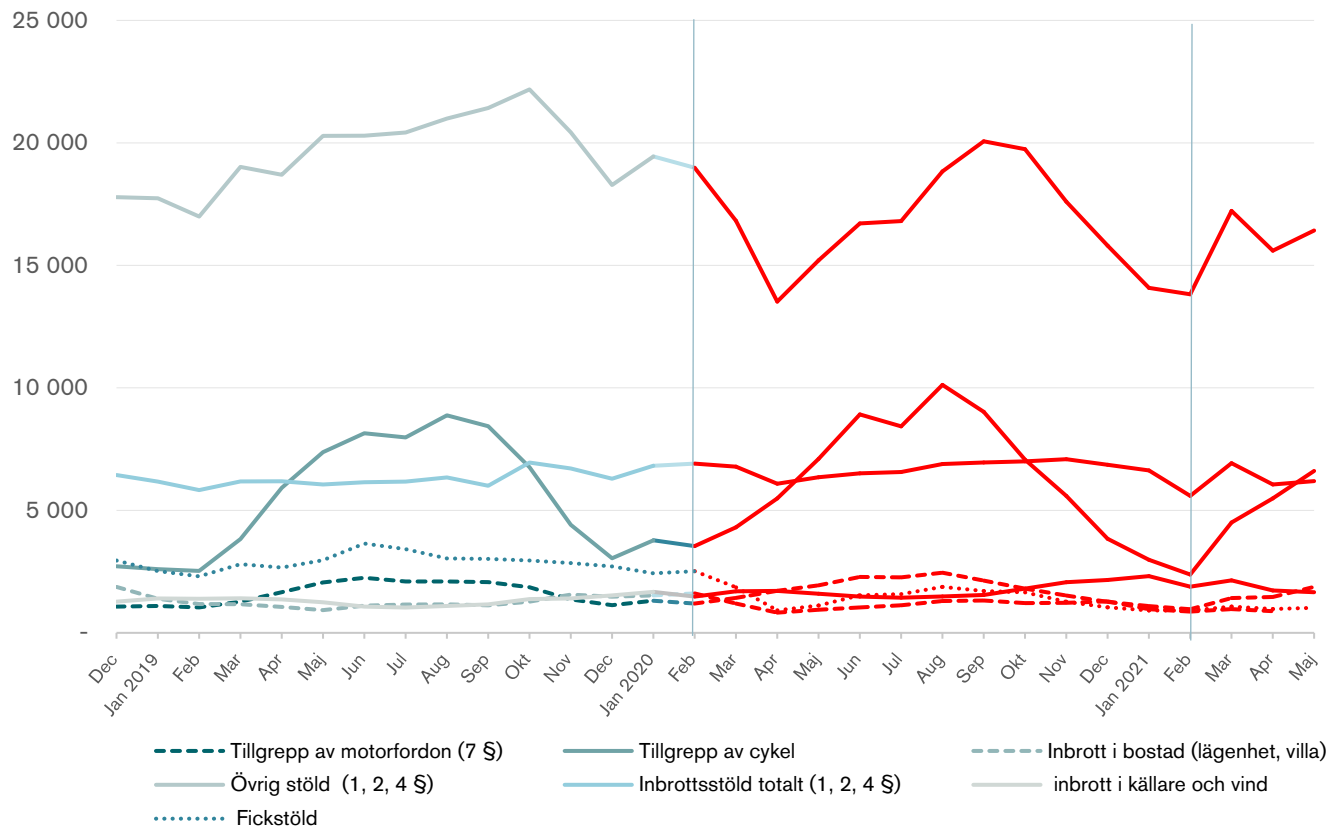

Figur 5. Antal anmälda tillgrepp av motordrivet fordon, tillgrepp av cykel, inbrottsstöld, inbrott i bostad och källare och vind samt övriga stöld, från december 2018 till maj 2021. Preliminär månadsstatistik (tabell P1).

## Rån

Tabell 6. Förändring i antalet anmälda rån (inkl. grova) från januari 2020 till februari 2021, jämfört med motsvarande månad föregående år samt för mars-maj 2021, jämfört med motsvarande månader 2019, totalt samt uppdelat på rån mot privatperson (ej funktionsnedsatt) under 18 år respektive 18 år och äldre. Förändringarna redovisas i antal och andelar, med avrundade procenttal. Preliminär månadsstatistik (tabell P1).

		Förändring i antal anmälda brott 2020 och 2021 jämfört med motsvarande månad föregående år.			
		Rån inkl. grovt (5, 6 §)	Rån mot privatperson*	mot privatperson under 18 år**	mot privatperson 18 år eller äldre**
Jan	antal	<b>211</b>	190	38	149
	procent	<b>30%</b>	33%	20%	40%
Feb	antal	<b>91</b>	66	25	32
	procent	<b>16%</b>	14%	16%	10%
Mar	antal	<b>-65</b>	-121	-84	-51
	procent	<b>-8%</b>	-18%	-34%	-12%
Apr	antal	<b>-6</b>	-9	-31	-14
	procent	<b>-1%</b>	-2%	-15%	-4%
Maj	antal	<b>-128</b>	-128	-94	-66
	procent	<b>-16%</b>	-19%	-37%	-16%
Jun	antal	<b>21</b>	17	5	-31
	procent	<b>3%</b>	3%	3%	-8%
Jul	antal	<b>-37</b>	-23	4	-68
	procent	<b>-5%</b>	-4%	3%	-14%
Aug	antal	<b>14</b>	-17	-5	-48
	procent	<b>2%</b>	-3%	-3%	-10%
Sep	antal	<b>46</b>	42	-19	25
	procent	<b>6%</b>	7%	-9%	6%
Okt	antal	<b>-37</b>	-31	-21	-50
	procent	<b>-4%</b>	-4%	-8%	-10%
Nov	antal	<b>-151</b>	-164	-68	-135
	procent	<b>-17%</b>	-22%	-28%	-27%
Dec	antal	<b>-125</b>	-119	-26	-135
	procent	<b>-16%</b>	-17%	-14%	-28%
Jan	antal	<b>-319</b>	-245	-73	-192
	procent	<b>-34%</b>	-32%	-32%	-37%
Feb	antal	<b>-143</b>	-94	-66	-55
	procent	<b>-21%</b>	-18%	-36%	-16%

		Förändring i antal anmälda brott 2021 jämfört med motsvarande månad 2019.			
		Rån inkl. grovt (5, 6 §)	Rån mot privatperson*	mot privatperson under 18 år**	mot privatperson 18 år eller äldre**
Mar	antal	<b>-219</b>	-221	-119	-128

	procent	<b>-28%</b>	-32%	-48%	-30%
Apr	antal	<b>-112</b>	-90	-53	-67
	procent	<b>-17%</b>	-16%	-25%	-19%
Maj	antal	<b>-159</b>	-157	-98	-98
	procent	<b>-20%</b>	-23%	-39%	-23%

\*Inkl. rån mot äldre/funktionsnedsatt, de utgjorde i genomsnitt 7 procent (42 anmälda brott) av de anmälda rånen mot privatperson, per månad, under pandemiperioden.

\*\*Exkl. rån mot äldre/funktionsnedsatt



Figur 6. Antal anmälda rån (inkl. grova), totalt och mot privatpersoner (inkl. mot äldre/ funktionsnedsatta) totalt, samt mot privatpersoner under 18 år respektive 18 år och äldre (exkl. mot äldre/funktionsnedsatta), från december 2018 till maj 2021. Preliminär månadsstatistik (tabell P1).

## Skadegörelse

Tabell 7. Förändring i antalet anmälda skadegörelsebrott från januari 2020 till februari 2021, jämfört med motsvarande månad föregående år samt för mars-maj 2021, jämfört med motsvarande månader 2019, totalt samt för några olika typer av skadegörelse. Förändringarna redovisas i antal och andelar, med avrundade procenttal. Preliminär månadsstatistik (tabell P1).

		Förändring i antal anmälda brott 2020 och 2021 jämfört med motsvarande månad föregående år.				
		Skadegörelse (12 kap. BrB)	Klotter mot kollektivtrafik	Övrigt klotter	Mot stat, kommun, landsting (ej klotter)	Annan skadegörelse (ej klotter)
Jan	antal	<b>2 327</b>	-565	1 264	1 318	-487
	procent	<b>17%</b>	-16%	52%	182%	-11%
Feb	antal	<b>2 941</b>	-555	3 171	1 265	-1 268
	procent	<b>22%</b>	-17%	163%	106%	-28%
Mar	antal	<b>-286</b>	-1 016	1 423	2 148	-3 415
	procent	<b>-1%</b>	-18%	44%	144%	-55%
Apr	antal	<b>991</b>	-628	1 719	3 521	-4 097
	procent	<b>4%</b>	-9%	39%	228%	-58%
Maj	antal	<b>2 519</b>	1 319	-386	4 387	-3 102
	procent	<b>12%</b>	26%	-7%	343%	-50%
Jun	antal	<b>6 540</b>	3 693	-46	2 774	-747
	procent	<b>40%</b>	156%	-1%	170%	-17%
Jul	antal	<b>10 036</b>	4 485	2 197	2 505	92
	procent	<b>86%</b>	814%	58%	242%	3%
Aug	antal	<b>1 458</b>	-43	738	1 192	-1 175
	procent	<b>9%</b>	-2%	15%	102%	-25%
Sep	antal	<b>1 991</b>	1 869	-529	1 654	-1 388
	procent	<b>11%</b>	79%	-9%	114%	-30%
Okt	antal	<b>-947</b>	928	-1 825	1 760	-1 906
	procent	<b>-5%</b>	34%	-31%	148%	-39%
Nov	antal	<b>-59</b>	1 584	-2 195	2 314	-2 227
	procent	<b>0%</b>	59%	-31%	210%	-45%
Dec	antal	<b>1 559</b>	1	1 309	1 682	-1 415
	procent	<b>11%</b>	0%	31%	181%	-32%
Jan	antal	<b>2 238</b>	697	2 955	649	-1 340
	procent	<b>14%</b>	24%	80%	32%	-34%
Feb	antal	<b>-450</b>	-707	2 318	-573	-1 072
	procent	<b>-3%</b>	<b>-27%</b>	45%	-23%	-33%

		Förändring i antal anmälda brott 2021 jämfört med motsvarande månad 2019.				
		Skadegörelse (12 kap. BrB)	Klotter mot kollektivtrafik	Övrigt klotter	Mot stat, kommun, landsting (ej klotter)	Annan skadegörelse (ej klotter)
Mar	antal	<b>-1 174</b>	-1 573	2 022	1 463	-3 546
	procent	<b>-6%</b>	-29%	63%	98%	-57%

Apr	antal	-1 859	-1 006	1 305	1 964	-4 110
	procent	-8%	-15%	30%	127%	-58%
Maj	antal	-2 224	-1 094	-144	2 096	-3 056
	procent	-10%	-22%	-3%	164%	-49%

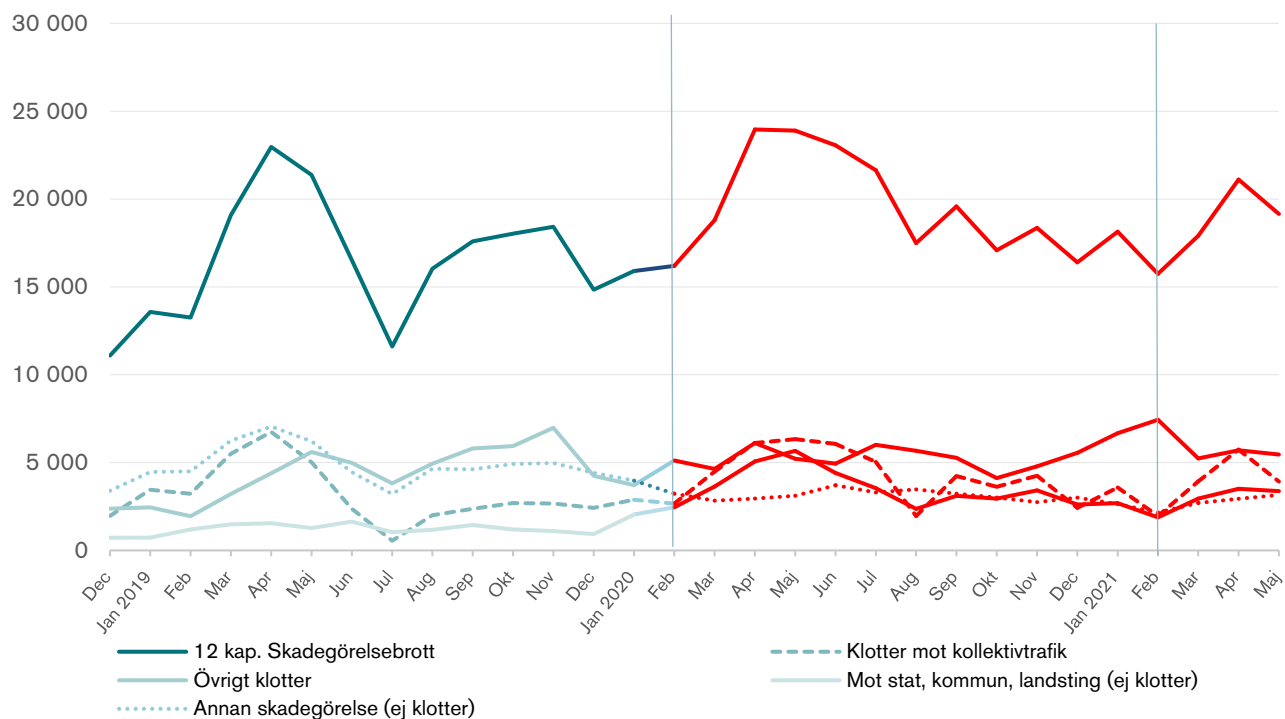

Figur 7. Antal anmälda skadegörelsebrott totalt (BrB 12 kap.) respektive några olika typer av skadegörelse, från december 2018 till maj 2021. Preliminär månadsstatistik (tabell P1).

## Rattfylleri och rattfylleri under påverkan av narkotika

Tabell 8. Förändring i antalet anmälda rattfylleribrott (inkl. grova) respektive anmälda rattfylleribrott under påverkan av narkotika, från januari 2020 till februari 2021, jämfört med motsvarande månad föregående år samt för mars-maj 2021, jämfört med motsvarande månader 2019, totalt samt för några olika typer av skadegörelse. Förändringarna redovisas i antal och andelar, med avrundade procenttal. Preliminär månadsstatistik (tabell P1).

		Förändring i antal anmälda brott 2020 och 2021 jämfört med motsvarande månad föregående år.	
		Rattfylleri, inkl. grovt (4, 4 a §)	Rattfylleri, under påverkan av narkotika (4 § 2 st)
Jan	antal	73	176
	procent	9%	13%
Feb	antal	-70	128
	procent	-8%	11%
Mar	antal	-308	68
	procent	-30%	5%
Apr	antal	-306	388
	procent	-31%	33%
Maj	antal	-248	347
	procent	-25%	27%
Jun	antal	-490	87
	procent	-36%	7%
Jul	antal	-342	249
	procent	-32%	27%
Aug	antal	-319	126
	procent	-29%	12%
Sep	antal	-349	31
	procent	-35%	2%
Okt	antal	-191	105
	procent	-23%	9%
Nov	antal	-274	270
	procent	-32%	24%
Dec	antal	-357	127
	procent	-37%	10%
Jan	antal	-392	23
	procent	-43%	2%
Feb	antal	-320	-46
	procent	-41%	-4%
		Förändring i antal anmälda brott 2021 jämfört med motsvarande månad 2019.	
		Rattfylleri, inkl. grovt (4, 4 a §)	Rattfylleri, under påverkan av narkotika (4 § 2 st)
Mar	antal	-475	128

	procent	-46%	9%
Apr	antal	-408	138
	procent	-42%	12%
Maj	antal	-310	98
	procent	-31%	8%

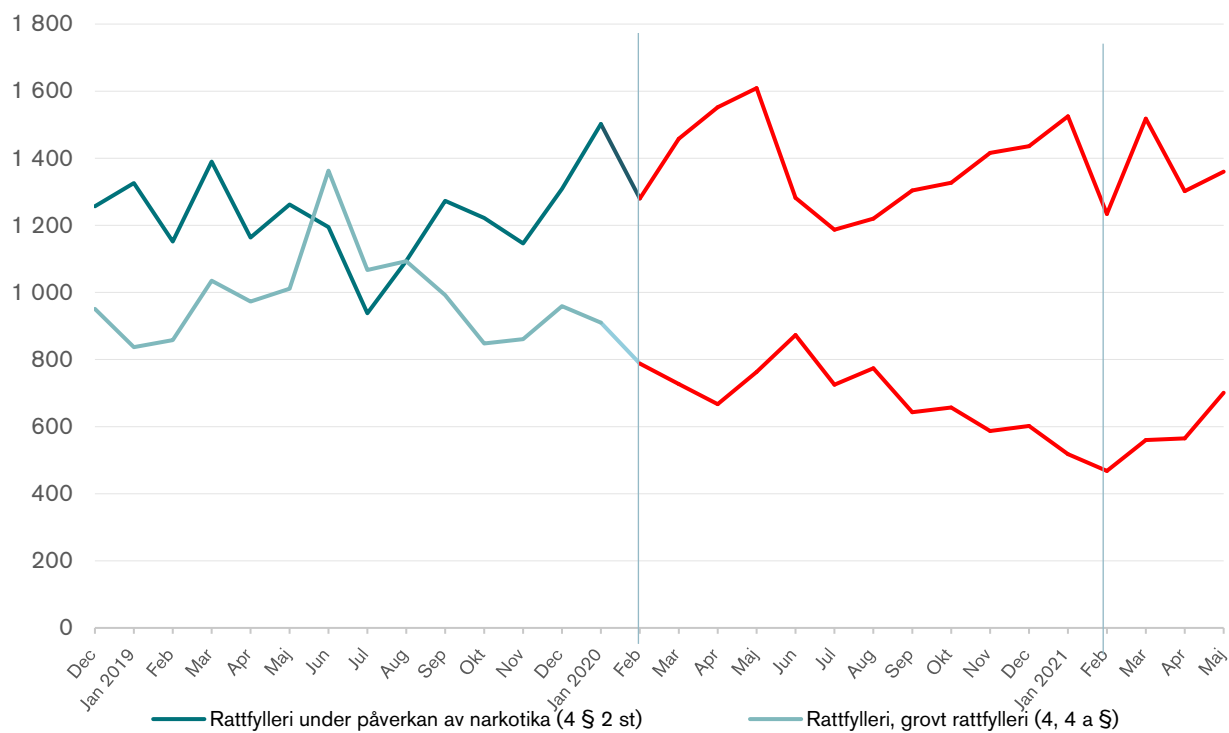

Figur 8. Antal anmälda rattfylleribrott (inkl. grova) respektive anmälda rattfylleribrott under påverkan av narkotika, från december 2018 till maj 2021. Preliminär månadsstatistik (tabell P1).

## Brott mot bidragsbrottslagen

Tabell 9. Förändring i antalet anmälda brott mot bidragsbrottslagen från januari 2020 till februari 2021, jämfört med motsvarande månad föregående år samt för mars-maj 2021, jämfört med motsvarande månader 2019, totalt samt uppdelat på olika typer av bidragsbrott. Förändringarna redovisas i antal och andelar, med avrundade procenttal. Preliminär månadsstatistik (tabell P1).

Förändring i antal anmälda brott 2020 och 2021 jämfört med motsvarande månad föregående år.						
		<b>Brott mot bidragsbrottslagen</b>	Mot Försäkringskassan	Mot kommunerna	Mot a-kassorna och Arbetsförmedlingen	Mot PPM, CSN och Migrationsverket
Jan	antal	<b>526</b>	362	26	120	18
	procent	<b>71%</b>	75%	47%	88%	26%
Feb	antal	<b>-360</b>	-417	16	45	-4
	procent	<b>-31%</b>	-43%	40%	71%	-5%
Mar	antal	<b>541</b>	424	-52	130	39
	procent	<b>59%</b>	70%	-42%	112%	51%
Apr	antal	<b>-94</b>	74	24	-109	-83
	procent	<b>-8%</b>	11%	28%	-47%	-53%
Maj	antal	<b>-310</b>	-300	2	8	-20
	procent	<b>-28%</b>	-36%	2%	7%	-34%
Jun	antal	<b>448</b>	280	110	45	13
	procent	<b>56%</b>	49%	220%	41%	18%
Jul	antal	<b>274</b>	247	-9	39	-3
	procent	<b>50%</b>	76%	-12%	71%	-3%
Aug	antal	<b>-493</b>	-462	41	-13	-59
	procent	<b>-43%</b>	-50%	95%	-17%	-51%
Sep	antal	<b>984</b>	722	99	197	-34
	procent	<b>150%</b>	160%	367%	256%	-34%
Okt	antal	<b>686</b>	621	134	-77	8
	procent	<b>74%</b>	105%	231%	-42%	9%
Nov	antal	<b>53</b>	160	117	-227	3
	procent	<b>3%</b>	17%	165%	-52%	4%
Dec	antal	<b>221</b>	56	76	23	66
	procent	<b>25%</b>	9%	99%	21%	105%
Jan	antal	<b>-120</b>	-291	257	-36	-50
	procent	<b>-9%</b>	-34%	317%	-14%	-58%
Feb	antal	<b>401</b>	-10	475	-16	-48
	procent	<b>14%</b>	<b>0%</b>	222%	-3%	-21%

Förändring i antal anmälda brott 2021 jämfört med motsvarande månad 2019.

		<b>Brott mot bidragsbrottslagen</b>	Mot Försäkringskassan	Mot kommunerna	Mot a-kassorna och Arbetsförmedlingen	Mot PPM, CSN och Migrationsverket
Mar	antal	<b>408</b>	288	136	14	-30
	procent	<b>44%</b>	47%	111%	12%	-39%
Apr	antal	<b>-170</b>	80	-5	-114	-131
	procent	<b>-15%</b>	12%	-6%	-50%	-83%



Maj	antal	<b>-489</b>	-495	-15	22	-1
	procent	<b>-44%</b>	-60%	-15%	18%	-2%

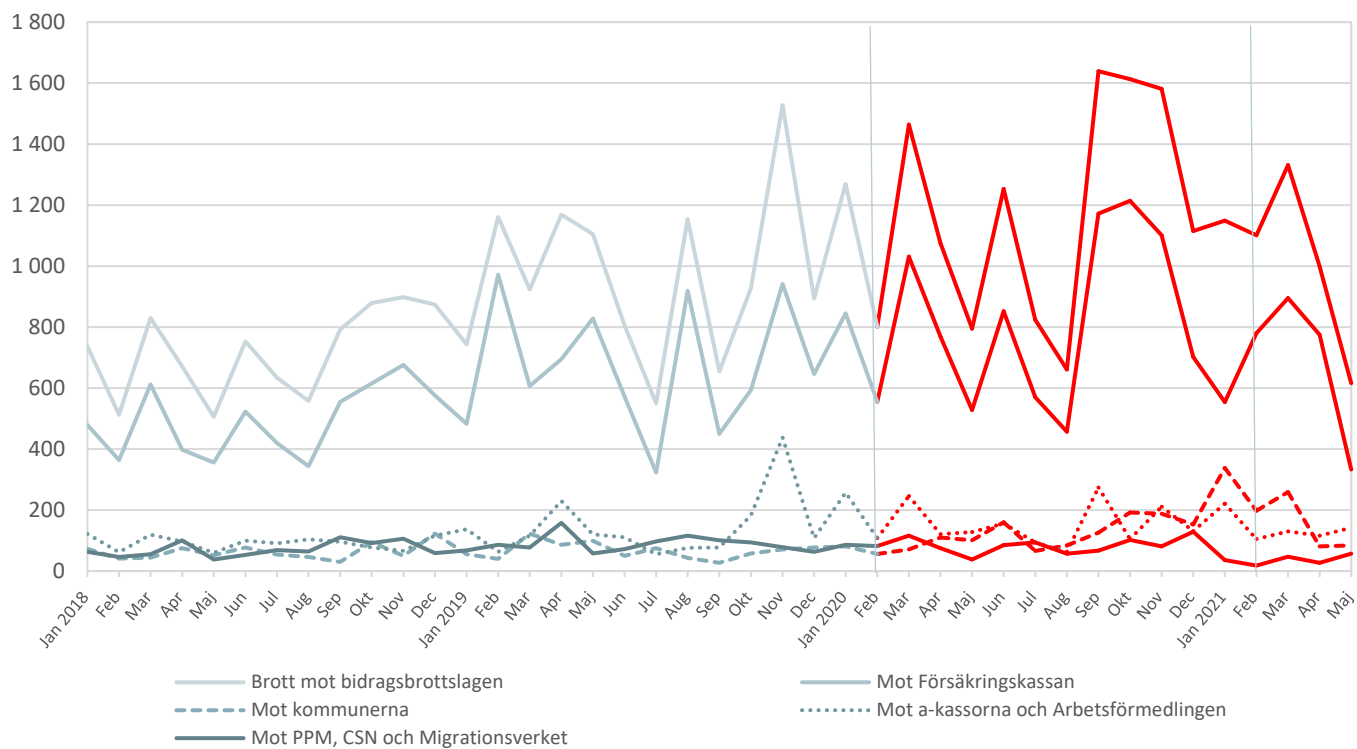

Figur 9. Antal anmälda brott mot bidragsbrottslagen totalt samt uppdelat på olika typer av bidragsbrott från december 2018 till maj 2021. Preliminär månadsstatistik (tabell P1).

## Regioner

Tabell 10. Förändring i det totala antalet anmälda brott i de sju regionerna från januari 2020 till februari 2021, jämfört med motsvarande månad föregående år samt för mars-maj 2021, jämfört med motsvarande månader 2019. Förändringarna redovisas i antal och andelar, med avrundade procenttal. Preliminär månadsstatistik (tabell P1).

		Förändring i antal anmälda brott 2020 och 2021 jämfört med motsvarande månad föregående år.						
		Region Nord	Region Mitt	Region Stockholm	Region Öst	Region Väst	Region Syd	Region Bergslagen
Jan	antal	815	1 049	2 974	884	1 039	-273	1 368
	procent	11%	11%	8%	8%	5%	-1%	16%
Feb	antal	511	624	4 597	1 316	2 020	1 412	632
	procent	8%	7%	14%	13%	10%	7%	8%
Mar	antal	177	-369	-2 951	-441	-960	-935	111
	procent	2%	-4%	-7%	-4%	-4%	-4%	1%
Apr	antal	-381	-1 075	-2 832	-749	-154	-756	-258
	procent	-5%	-10%	-7%	-7%	-1%	-3%	-3%
Maj	antal	-564	-1 671	-1 062	300	-60	125	-884
	procent	-7%	-15%	-2%	2%	0%	1%	-9%
Jun	antal	263	-161	3 557	826	378	107	-690
	procent	3%	-2%	9%	7%	2%	0%	-7%
Jul	antal	361	108	8 254	-641	-148	-804	137
	procent	5%	1%	26%	-6%	-1%	-3%	1%
Aug	antal	-145	66	-1 461	-266	-1 150	-1 157	215
	procent	-2%	1%	-4%	-2%	-5%	-5%	2%
Sep	antal	-612	-406	655	530	66	-86	342
	procent	-7%	-4%	2%	4%	0%	0%	4%
Okt	antal	93	-434	-1 691	296	-684	1 336	-222
	procent	1%	-4%	-4%	2%	-3%	5%	-2%
Nov	antal	65	594	-2 665	657	934	832	-196
	procent	1%	6%	-7%	6%	4%	4%	-2%
Dec	antal	-448	721	-145	376	-961	93	1 315
	procent	-6%	8%	0%	3%	-4%	0%	16%
Jan	antal	-1 119	-999	-1 764	-1 321	-3 504	-4 377	-1 331
	procent	-14%	-9%	-5%	-11%	-15%	-17%	-13%
Feb	antal	-459	-616	-2 793	-1 564	-3 833	-2 414	-782
	procent	-7%	-7%	-7%	-14%	-18%	-11%	-9%

		Förändring i antal anmälda brott 2021 jämfört med motsvarande månad 2019.						
		Region Nord	Region Mitt	Region Stockholm	Region Öst	Region Väst	Region Syd	Region Bergslagen
Mar	antal	144	384	-2 856	765	-433	-1 341	667
	procent	2%	4%	-7%	7%	-2%	-5%	8%
Apr	antal	-820	-803	-2 971	-435	-1 540	-2 359	99
	procent	-11%	-8%	-7%	-4%	-7%	-10%	1%
Maj	antal	-795	-1 404	-5 687	-640	-2 063	-828	-870

procent	-9%	-12%	-13%	-5%	-9%	-3%	-9%
---------	-----	------	------	-----	-----	-----	-----

## Region Stockholm

Tabell 11. Förändring i antalet anmälda brott i region Stockholm från januari 2020 till februari 2021, jämfört med motsvarande månad föregående år samt för mars-maj 2021, jämfört med motsvarande månader 2019, totalt samt uppdelat på övergripande brottskategorier. Förändringarna redovisas i antal och andelar, med avrundade procenttal. Preliminär månadsstatistik (tabell P1).

		Förändring i antal anmälda brott 2020 och 2021 jämfört med motsvarande månad föregående år.							
		<b>SAMTLIGA BROTT</b>	Brott mot person (3-7 kap. BrB)	Stöldbrott m.m. (8 kap. BrB)	Bedrägeri m.m. (9 kap. BrB)	Skadegörelse- brott (12 kap. BrB)	Brott mot trafikbrotts- lagen	Brott mot narkotikastraff- lagen	Övriga brott
Jan	antal	<b>2 974</b>	513	1 173	-848	1 289	-58	314	591
	procent	<b>8%</b>	8%	13%	-14%	18%	-4%	14%	18%
Feb	antal	<b>4 597</b>	398	1 807	-293	1 426	-11	582	688
	procent	<b>14%</b>	7%	22%	-6%	18%	-1%	28%	24%
Mar	antal	<b>-2 951</b>	-123	-222	-1 187	-1 227	-315	-129	252
	procent	<b>-7%</b>	-2%	-2%	-22%	-10%	-20%	-5%	7%
Apr	antal	<b>-2 832</b>	19	-1 738	-438	-718	-200	86	157
	procent	<b>-7%</b>	0%	-18%	-10%	-5%	-15%	4%	5%
Maj	antal	<b>-1 062</b>	185	-1 927	-1 167	1 271	-96	541	131
	procent	<b>-2%</b>	3%	-17%	-23%	9%	-6%	23%	4%
Jun	antal	<b>3 557</b>	626	-1 062	-827	4 297	-137	68	592
	procent	<b>9%</b>	10%	-9%	-18%	47%	-8%	3%	17%
Jul	antal	<b>8 254</b>	1 138	-282	-300	7 645	-31	-30	114
	procent	<b>26%</b>	21%	-3%	-7%	156%	-2%	-2%	3%
Aug	antal	<b>-1 461</b>	176	582	-1 511	-665	-115	136	-64
	procent	<b>-4%</b>	3%	5%	-27%	-8%	-8%	7%	-2%
Sep	antal	<b>655</b>	286	-315	-565	1 450	-167	11	-45
	procent	<b>2%</b>	5%	-3%	-12%	15%	-11%	0%	-1%
Okt	antal	<b>-1 691</b>	148	-867	-1 025	-591	-195	228	611
	procent	<b>-4%</b>	2%	-7%	-20%	-6%	-13%	10%	15%
Nov	antal	<b>-2 665</b>	-77	-1 425	-683	-909	-92	278	243
	procent	<b>-7%</b>	-1%	-13%	-15%	-8%	-7%	13%	6%
Dec	antal	<b>-145</b>	-123	-1 329	-569	1 363	5	-142	650
	procent	<b>0%</b>	-2%	-14%	-12%	17%	0%	-6%	18%
Jan	antal	<b>-1 764</b>	-599	-2 879	-1 182	3 289	-235	166	-324
	procent	<b>-5%</b>	-9%	-28%	-23%	39%	-17%	7%	-8%
Feb	antal	<b>-2 793</b>	207	-3 133	-667	749	-56	-73	180
	procent	<b>-7%</b>	3%	-31%	-15%	8%	-4%	-3%	5%

		Förändring i antal anmälda brott 2021 jämfört med motsvarande månad 2019.							
		<b>SAMTLIGA BROTT</b>	Brott mot person (3-7 kap. BrB)	Stöldbrott m.m. (8 kap. BrB)	Bedrägeri m.m. (9 kap. BrB)	Skadegörelse- brott (12 kap. BrB)	Brott mot trafikbrotts- lagen	Brott mot narkotikastraff- lagen	Övriga brott
Mar	antal	<b>-2 856</b>	563	-549	-1 207	-2 251	-270	-45	903
	procent	<b>-7%</b>	9%	-6%	-23%	-18%	-17%	-2%	26%
Apr	antal	<b>-2 971</b>	277	-1 100	-996	-1 817	-172	96	741
	procent	<b>-7%</b>	5%	-11%	-22%	-12%	-13%	4%	23%

Maj	antal	<b>-5 687</b>	447	-1 885	-1 578	-2 531	-203	-54	117
	procent	<b>-13%</b>	7%	-17%	-31%	-18%	-13%	-2%	3%

### Bilaga 3. Tidsserieanalys – metod

Som ett stöd i analysen av om pandemin kan ha inverkat på den anmälda brottsligheten, har Brå gjort tidsserieanalyser över utvecklingen av anmälda brott, månad för månad. I analyserna användes genomgående tidsseriedata på månadsbasis från januari 2015. Ett antal brottskategorier analyserades. Därtill analyserades några utvalda brottstyper, som valts eftersom de deskriptiva analyserna gett indikationer på förändringar under våren.

Följande brottskategorier och brottstyper analyserades:

- Brott mot person.
  - Misshandel mot obekant
  - Sexuellt ofredande
- Stöldbrott.
  - Övrig stöld
  - Rån mot privatperson
- Bedrägeri
- Skadegörelse
- Brott mot trafikbrottslagen
- Brott mot narkotikastrafflagen

#### Metod

När tidsserierna för de anmälda brotten studeras med hjälp av linjediagram, framgår att utvecklingen inte är stationär. För samtliga studerade brottskategorier och brottstyper finns det en mer eller mindre tydlig säsongseffekt, och utöver den även olika former av systematiska trender. Med hjälp av tidsserieanalyser anpassades modeller som fångar upp den stora merparten av både säsongsvariation och trender i serierna. De modeller som användes i analysen för att beskriva den datagenererade processen är Box och Jenkins så kallade ARIMA-modell, med bäst utfall på ett Box-Ljung test. När modellerna anpassats kapades tidsserierna vid månadsskiftet februari/mars 2020, och i stället användes modellen för att prognostisera värdena för perioden mars–oktober 2020, med tillhörande signifikansintervall. Genom att jämföra prognostiserade värden med verkligt utfall, kan det utläsas om utfallet för en viss brottstyp följer en utveckling som överensstämmer väl med prognosen, eller avviker från de förväntade värdena. I analysen uppmärksammades särskilt de fall där de verkliga värdena ligger utanför prognosens konfidensintervall, eftersom de indikerar att pandemin kan tänkas ha inverkat på antalet anmälda brott inom dessa brottstyper. En begränsning i metoden är dock att den inte tar hänsyn till några andra faktorer i samhället eller hos de myndigheter som tar upp anmälningar om brott. Det ligger helt enkelt inte inom ramen för ambitionen i den här sammanställningen att analysera den större och komplexare helheten, såsom vilken roll andra tänkbara externa faktorer kan ha spelat för de statistiska resultaten. Det innebär att eventuella avvikelser i utvecklingen inte med säkerhet kan sägas vara en inverkan av pandemin.

## Bilaga 4. Tidsserieanalys – Resultat

### Samtliga brott

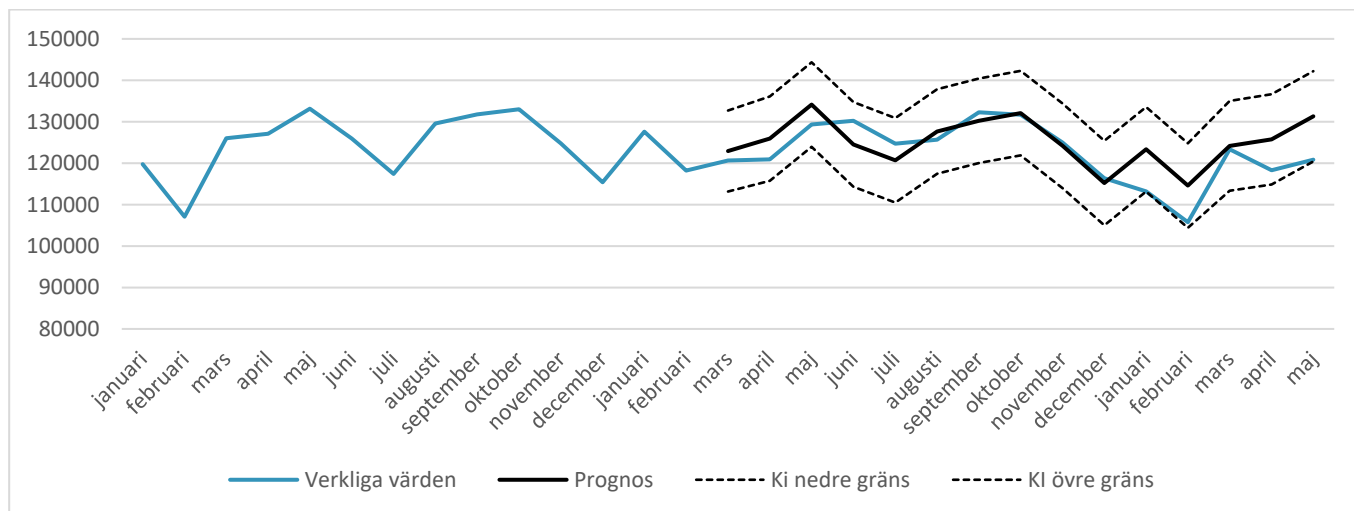

Figur 1. Antal anmälda brott totalt, från januari 2019 till maj 2021, med prognostiserade förväntade värden för perioden mars 2020 till maj 2021.

### Samtliga brott 2020–2021

Månad	Anmälda brott	Prognos	Avvikelse	KI (±)
Mars	120 648	122 928	- 2 280	9 769
April	120 906	125 933	-5 027	10 174
Maj	129 333	134 147	-4 814	10 198
Juni	130 229	124 536	5 693	10 200
Juli	124 692	120 702	3 990	10 200
Augusti	125 670	127 650	-1 980	10 200
September	132 263	130 232	2 031	10 200
Oktober	131 693	132 091	-398	10 200
November	124 998	124 189	809	10 200
December	116 190	115 190	1 167	10 200
Januari	113 202	123 348	-10 146	10 200
Februari	105 759	114 602	-8 843	10 200
Mars	123 346	124 176	-830	10 836
April	118 282	125 754	- 7 472	10 887
Maj	120 862	131 324	- 10 462	10 891

De prognostiserade värdena är framtagna med hjälp av en ARIMA (2,0,0) baserad på månadsvisa data mellan 2015 och 2019.

Box-Ljung test:

data: fit\$residuals

X-squared = 9.3623, df = 20, p-value = 0.9783

## Brott mot person

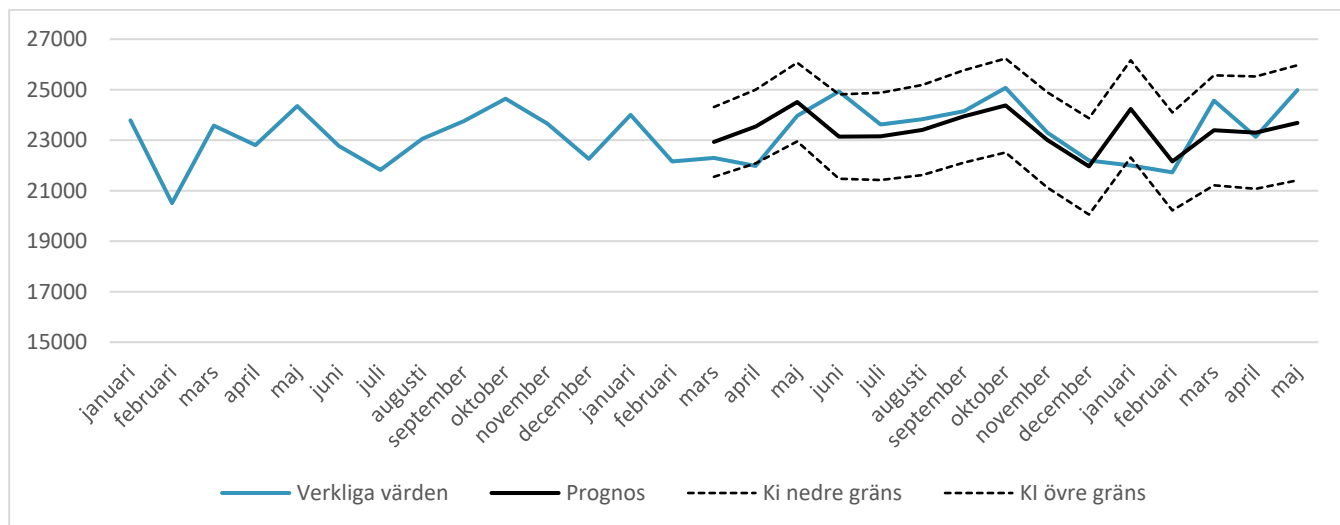

Figur 2. Antal anmälda brott mot person, från januari 2019 till maj 2021, samt prognostiserade förväntade värden för perioden mars 2020 till maj 2021.

### Brott mot person 2020–2021

Avvikelse i fet stil markerar avvikelser som ligger utanför prognosens konfidensintervall.

Månad	Anmälda brott	Prognos	Avvikelse	KI (±)
Mars	22 296	22 929	-633	1 382
April	21 980	23 541	<b>-1 561</b>	1 456
Maj	23 967	24 512	-545	1 560
Juni	24 926	23 144	<b>1 782</b>	1 670
Juli	23 621	23 152	469	1 729
Augusti	23 830	23 405	425	1 784
September	24 148	23 944	204	1 826
Oktober	25 073	24 375	698	1 859
November	23 301	22 009	292	1 886
December	22 196	21 963	233	1 907
Januari	21 997	24 240	<b>-2 243</b>	1 925
Februari	21 727	22 158	-431	1 939
Mars	24 570	23 394	1 176	2 178
April	23 133	23 300	-167	2 224
Maj	24 985	23 689	1 269	2 278

De prognostiserade värdena är framtagna med hjälp av en ARIMA (3,0,0) baserad på månadsvisa data mellan 2015 och 2019.

Box-Ljung test:

data: fit\$residuals

X-squared = 13.26, df = 20, p-value = 0.8658



## Misshandel mot obekant

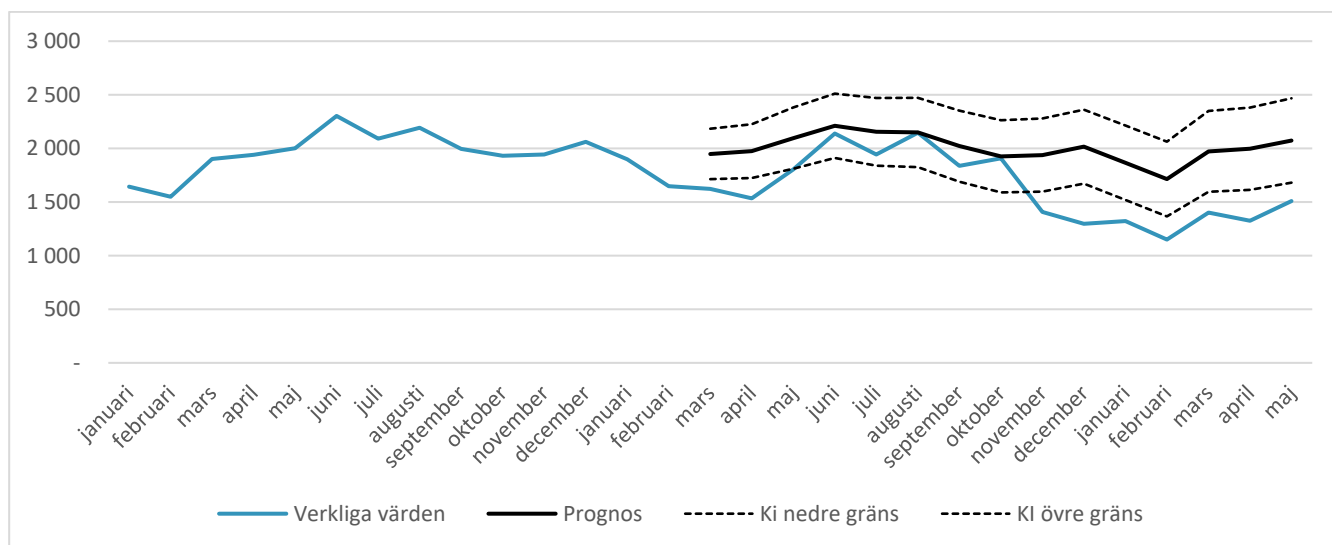

Figur 3. Antal anmälda misshandelsbrott mot obekant, från januari 2019 till maj 2021, med prognostiserade förväntade värden för perioden mars 2020 till maj 2021.

### Misshandel mot obekant 2020–2021

Avvikelser i fet stil markerar avvikelser som ligger utanför prognosens konfidensintervall.

Månad	Anmälda brott	Prognos	Avvikelse	KI (±)
Mars	1 623	1 948	<b>-325</b>	235
April	1 534	1 975	<b>-441</b>	251
Maj	1 804	2 096	<b>-292</b>	286
Juni	2 139	2 211	-72	300
Juli	1 943	2 155	-212	316
Augusti	2 147	2 149	-2	323
September	1 838	2 022	-184	331
Oktober	1 907	1 926	-19	337
November	1 407	1 938	<b>-531</b>	341
December	1 297	2 017	<b>-720</b>	344
Januari	1 323	1 866	<b>-543</b>	347
Februari	1 150	1 714	<b>-564</b>	349
Mars	1 402	1 972	<b>-570</b>	377
April	1 325	1 997	<b>-672</b>	384
Maj	1 509	2 074	<b>-565</b>	394

De prognostiserade värdena är framtagna med hjälp av en ARIMA (2,0,0) baserad på månadsvisa data mellan 2015 och 2019.

Box-Ljung test:

data: fit\$residuals X-squared = 17.143, df = 20, p-value = 0.64

## Sexuellt ofredande

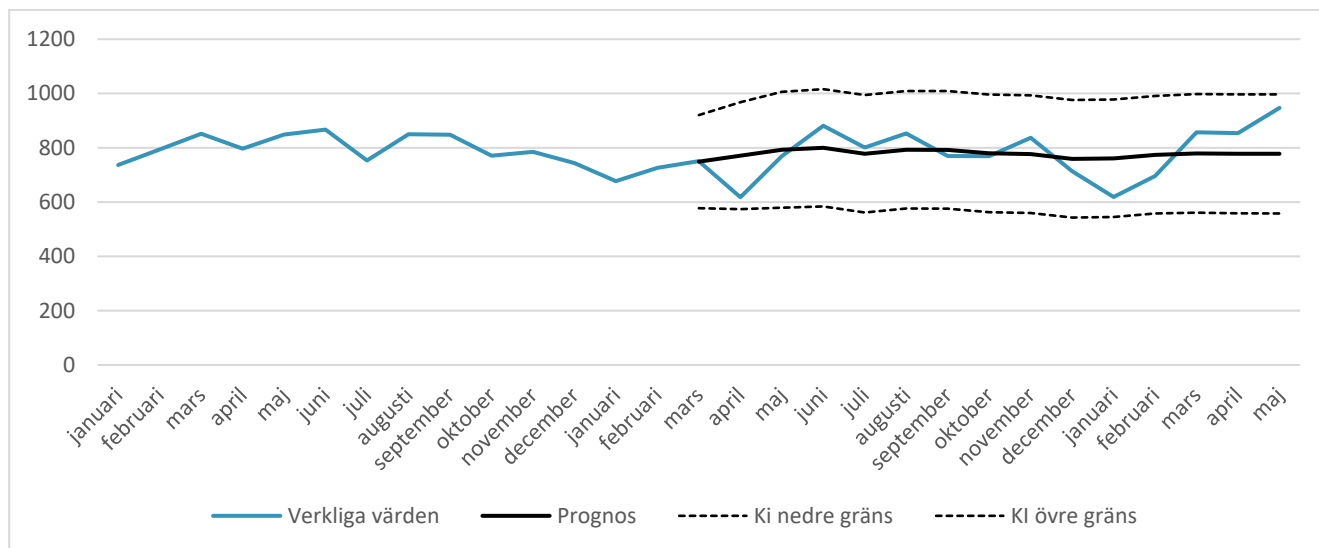

Figur 4. Antal anmälda brott om sexuellt ofredande, från januari 2019 till maj 2021, med prognostiserade förväntade värden för perioden mars 2020 till maj 2021.

### Sexuellt ofredande 2020–2021

Månad	Anmälda brott	Prognos	Avvikelse	KI (±)
Mars	751	749	2	172
April	618	771	-153	197
Maj	769	793	-24	213
Juni	881	800	81	216
Juli	801	778	23	216
Augusti	853	793	60	216
September	770	792	-22	216
Oktober	769	780	-11	216
November	837	777	60	216
December	714	759	-45	216
Januari	619	761	-142	216
Februari	696	774	-78	216
Mars	857	779	78	219
April	854	778	76	219
Maj	947	778	169	219

De prognostiserade värdena är framtagna med hjälp av en ARIMA (3,0,0) baserad på månadsvisa data mellan 2015 och 2019.

Box-Ljung test:

data: fit\$residuals

X-squared = 26.771, df = 20, p-value = 0.1418

## Stöldbrott

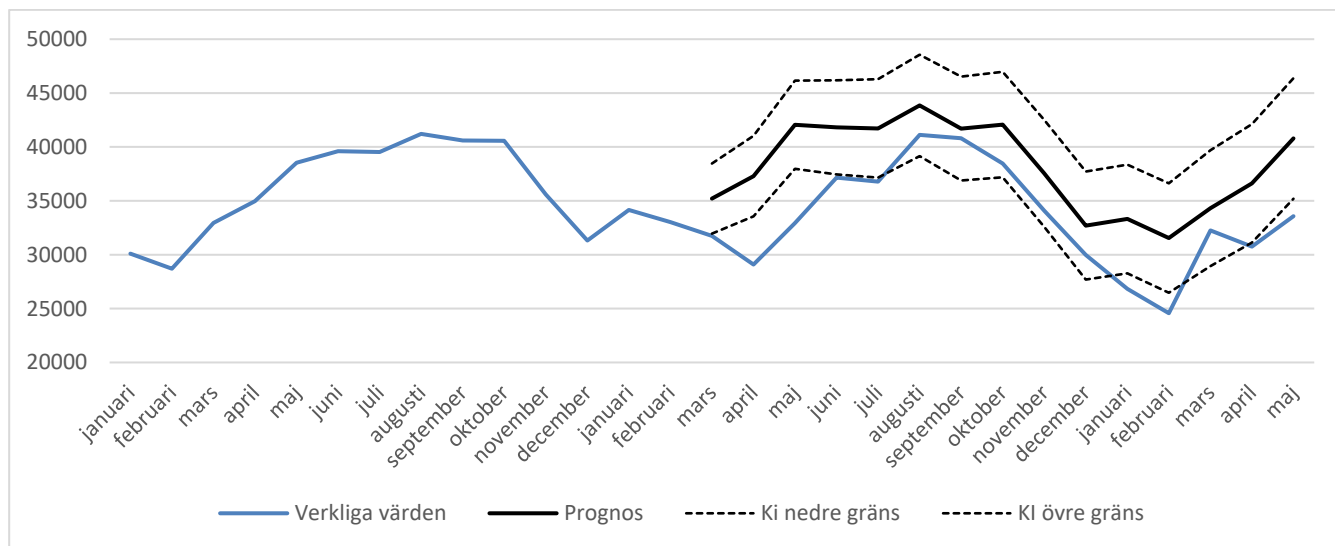

Figur 5. Antal anmälda stöldbrott, från januari 2019 till maj 2021, med prognostiserade förväntade värden för perioden mars 2020 till maj 2021.

## Stöldbrott 2020–2021

Avvikelse i fet stil markerar avvikelser som ligger utanför prognosens konfidensintervall.

Månad	Anmälda brott	Prognos	Avvikelse	KI (±)
Mars	31 745	35 212	<b>-3 467</b>	3 250
April	29 085	37 289	<b>-8 204</b>	3 738
Maj	32 938	42 063	<b>-9 125</b>	4 087
Juni	37 158	41 814	<b>-4 656</b>	4 365
Juli	36 785	41 722	<b>-4 937</b>	4 561
Augusti	41 123	43 855	-2 732	4 706
September	40 803	41 705	-902	4 817
Oktober	38 458	42 077	-3 619	4 900
November	34 102	37 555	-3 453	4 964
December	29 977	32 703	-2 726	5 012
Januari	26 825	33 315	<b>-6 490</b>	5 050
Februari	24 571	31 547	<b>-6 976</b>	5 078
Mars	32 254	34 314	-2 060	5 377
April	30 754	36 618	<b>-5 864</b>	5 499
Maj	33 570	40 789	<b>-7 219</b>	5 594

De prognostiserade värdena är framtagna med hjälp av en ARIMA (3,0,0) baserad på månadsvisa data mellan 2015 och 2019.

Box-Ljung test:

data: fit\$residuals X-squared = 22.296, df = 20, p-value = 0.3247

## Övrig stöld

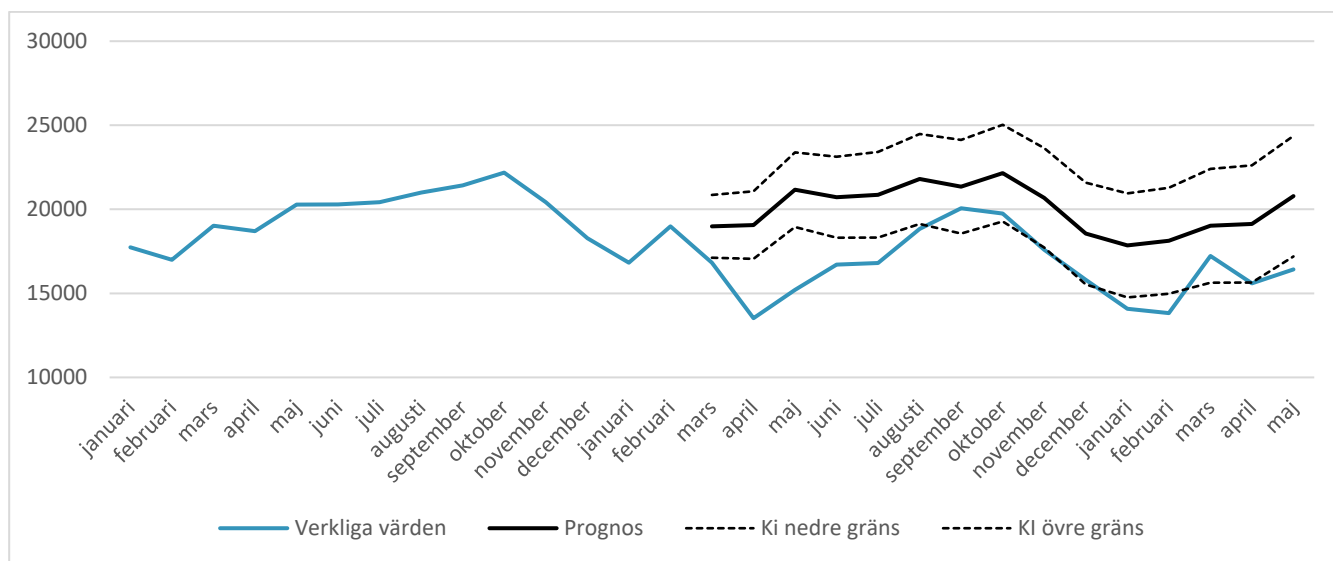

Figur 6. Antal anmälda brott om övrig stöld, från januari 2019 till maj 2021, med prognostiserade förväntade värden för perioden mars 2020 till maj 2021.

### Övrig stöld 2020–2021

Avvikelse i fet stil markerar avvikelser som ligger utanför prognosens konfidensintervall.

Månad	Anmälda brott	Prognos	Avvikelse	KI (±)
Mars	16 821	18 989	<b>-2 168</b>	1 866
April	13 522	19 062	<b>-5 540</b>	2 005
Maj	15 203	21 167	<b>-5 964</b>	2 219
Juni	16 712	20 719	<b>-4 007</b>	2 409
Juli	16 808	20 863	<b>-4 055</b>	2 548
Augusti	18 835	21 804	<b>-2 969</b>	2 673
September	20 065	21 343	-1 278	2 782
Oktober	19 743	22 153	-2 410	2 875
November	17 599	20 685	<b>-3 086</b>	2 958
December	15 805	18 556	-2 751	3 030
Januari	14 082	17 852	<b>-3 770</b>	3 093
Februari	13 820	18 131	<b>-4 311</b>	3 149
Mars	17 224	19 019	-1 795	3 387
April	15 600	19 128	<b>-3 528</b>	3 481
Maj	16 424	20 781	<b>-4 357</b>	3 584

De prognostiserade värdena är framtagna med hjälp av en ARIMA (3,0,0) baserad på månadsvisa data mellan 2015 och 2019.

Box-Ljung test:

data: fit\$residuals X-squared = 10.71, df = 20, p-value = 0.9534

## Rån mot privatperson

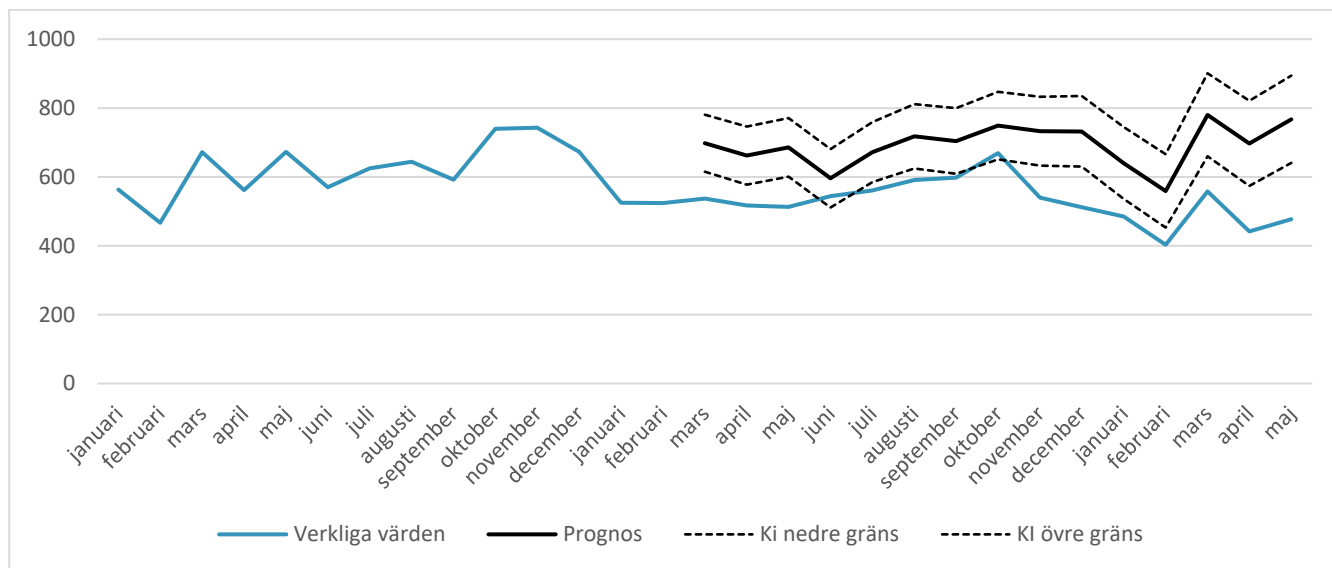

Figur 7. Antal anmälda rån mot privatperson, från januari 2019 till maj 2021, med prognostiserade förväntade värden för perioden mars 2020 till maj 2021.

### Rån mot privatperson 2020–2021

Avvikelser i fet stil markerar avvikelser som ligger utanför prognosens konfidensintervall.

Månad	Anmälda brott	Prognos	Avvikelse	KI (±)
Mars	537	698	<b>-161</b>	83
April	517	662	<b>-145</b>	84
Maj	513	686	<b>-173</b>	85
Juni	544	596	-52	85
Juli	561	672	<b>-111</b>	87
Augusti	591	718	<b>-127</b>	93
September	598	704	<b>-106</b>	96
Oktober	669	749	-80	98
November	540	733	<b>-193</b>	100
December	512	732	<b>-220</b>	103
Januari	485	640	<b>-155</b>	105
Februari	403	559	<b>-156</b>	107
Mars	558	780	<b>-222</b>	121
April	442	697	<b>-255</b>	124
Maj	477	767	<b>-290</b>	127

De prognostiserade värdena är framtagna med hjälp av en ARIMA (0,1,6) baserad på månadsvisa data mellan 2015 och 2019.

Box-Ljung test:

data: fit\$residuals X-squared = 6.86, df = 20, p-value = 0.9971

## Bedrägerier

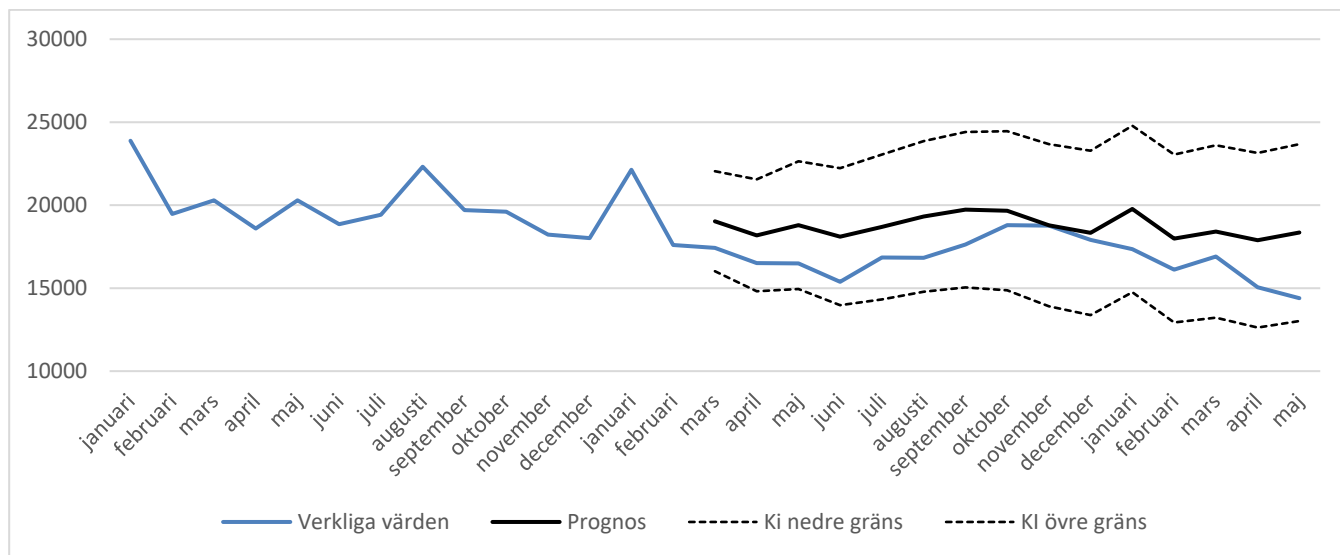

Figur 8. Antal anmälda bedrägerier, från januari 2019 till maj 2021, med prognostiserade förväntade värden för perioden mars 2020 till maj 2021.

### Bedrägerier 2020–2021

Avvikelser i fet stil markerar avvikelser som ligger utanför prognosens konfidensintervall.

Månad	Anmälda brott	Prognos	Avvikelse	KI (±)
Mars	17 427	19 031	-1 604	3 011
April	16 513	18 181	-1 668	3 373
Maj	16 490	18 798	-2 308	3 849
Juni	15 386	18 103	-2 717	4 126
Juli	16 851	18 687	-1 836	4 363
Augusti	16 825	19 320	-2 495	4 539
September	17 626	19 729	-2 103	4 682
Oktober	18 800	19 660	-960	4 793
November	18 762	18 788	-26	4 883
December	17 905	18 732	-423	4 955
Januari	17 350	19 772	-2 422	5 014
Februari	16 116	17 990	-1 874	5 061
Mars	16 908	18 414	-1 506	5 194
April	15 053	17 887	-2 834	5 262
Maj	14 395	18 351	-3 956	5 329

De prognostiserade värdena är framtagna med hjälp av en ARIMA (2,0,0) baserad på månadsvisa data mellan 2015 och 2019.

Box-Ljung test:

data: fit\$residuals X-squared = 10.014, df = 20, p-value = 0.9679

## Skadegörelser

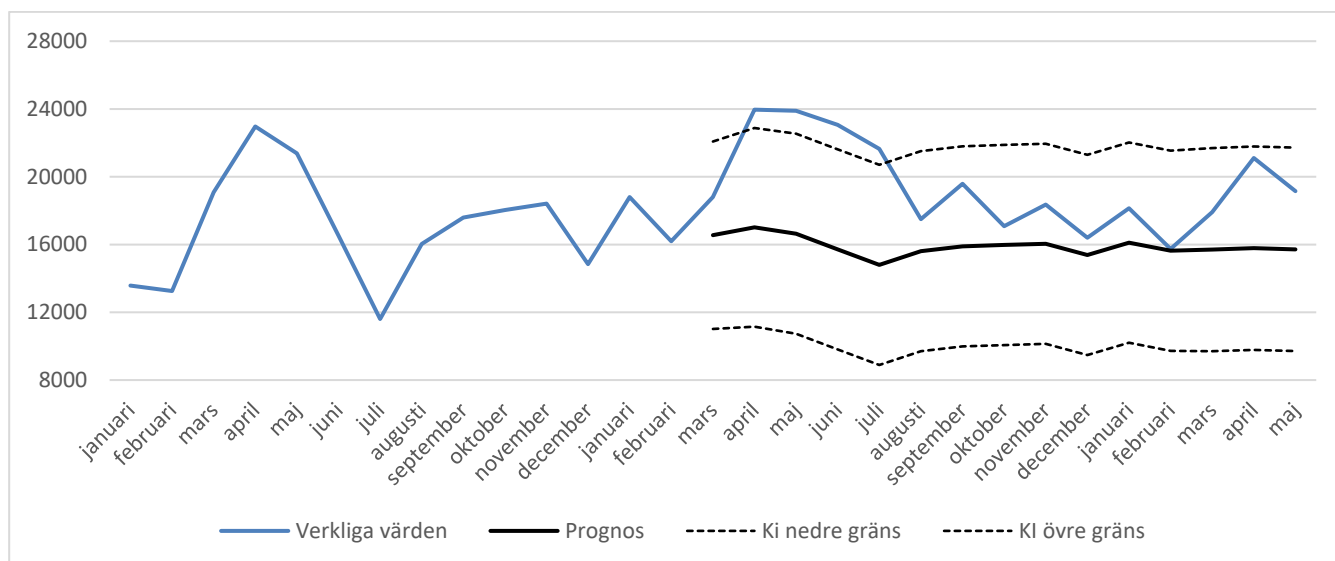

Figur 9. Antal anmälda skadegörelser, från januari 2019 till maj 2021, med prognostiserade förväntade värden för perioden mars 2020 till maj 2021.

### Skadegörelse 2020–2021

Avvikelse i fet stil markerar avvikelser som ligger utanför prognosens konfidensintervall.

Månad	Anmälda brott	Prognos	Avvikelse	KI (±)
Mars	18 798	16 551	2 247	5 531
April	23 960	17 014	<b>6 946</b>	5 862
Maj	23 896	16 634	<b>7 262</b>	5 904
Juni	23 061	15 712	<b>7 349</b>	5 907
Juli	21 640	14 798	<b>6 842</b>	5 907
Augusti	17 493	15 608	1 885	5 907
September	19 581	15 892	3 689	5 907
Oktober	17 086	15 973	1 113	5 907
November	18 358	16 043	2 315	5 907
December	16 398	15 386	1 012	5 907
Januari	18 141	16 113	2 028	5 907
Februari	15 745	15 635	110	5 907
Mars	17 910	15 700	2 210	5 995
April	21 110	15 785	5 325	6 006
Maj	19 153	15 715	3 438	6 007

De prognostiserade värdena är framtagna med hjälp av en ARIMA (1,0,0) baserad på månadsvisa data mellan 2015 och 2019.

Box-Ljung test:

data: fit\$residuals X-squared = 11.632, df = 20, p-value = 0.9282

## Brott mot trafikbrottslagen

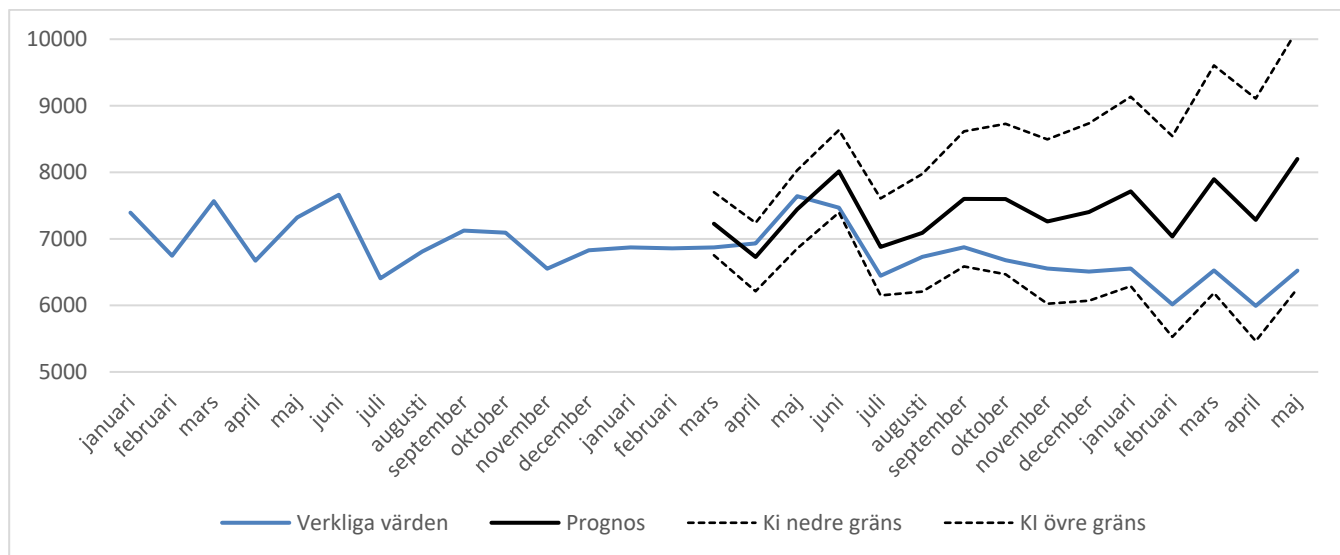

Figur 10. Antal anmälda brott mot trafikbrottslagen, från januari 2019 till maj 2021, med prognostiserade förväntade värden för perioden mars 2020 till maj 2021.

### Brott mot trafikbrottslagen 2020–2021

Avvikelser i fet stil markerar avvikelser som ligger utanför prognosens konfidensintervall.

Månad	Anmälda brott	Prognos	Avvikelse	KI (±)
Mars	6 872	7 227	-355	474
April	6 931	6 727	204	514
Maj	7 642	7 443	199	588
Juni	7 467	8 015	-548	619
Juli	6 446	6 878	-432	729
Augusti	6 730	7 091	-361	884
September	6 873	7 599	-726	1 015
Oktober	6 678	7 598	-920	1 131
November	6 555	7 260	-705	1 236
December	6 507	7 404	-897	1 332
januari	6 554	7 712	-1 158	1 423
Februari	6 014	7 035	-1 021	1 509
Mars	6 524	7 896	-1 372	1 710
April	5 993	7 286	-1 239	1 822
Maj	6 522	8 200	-1 678	1 945

De prognostiserade värdena är framtagna med hjälp av en ARIMA (0,1,5) baserad på månadsvisa data mellan 2015 och 2019.

Box-Ljung test:

data: fit\$residuals X-squared = 11.166, df = 20, p-value = 0.9418



## Brott mot narkotikastrafflagen

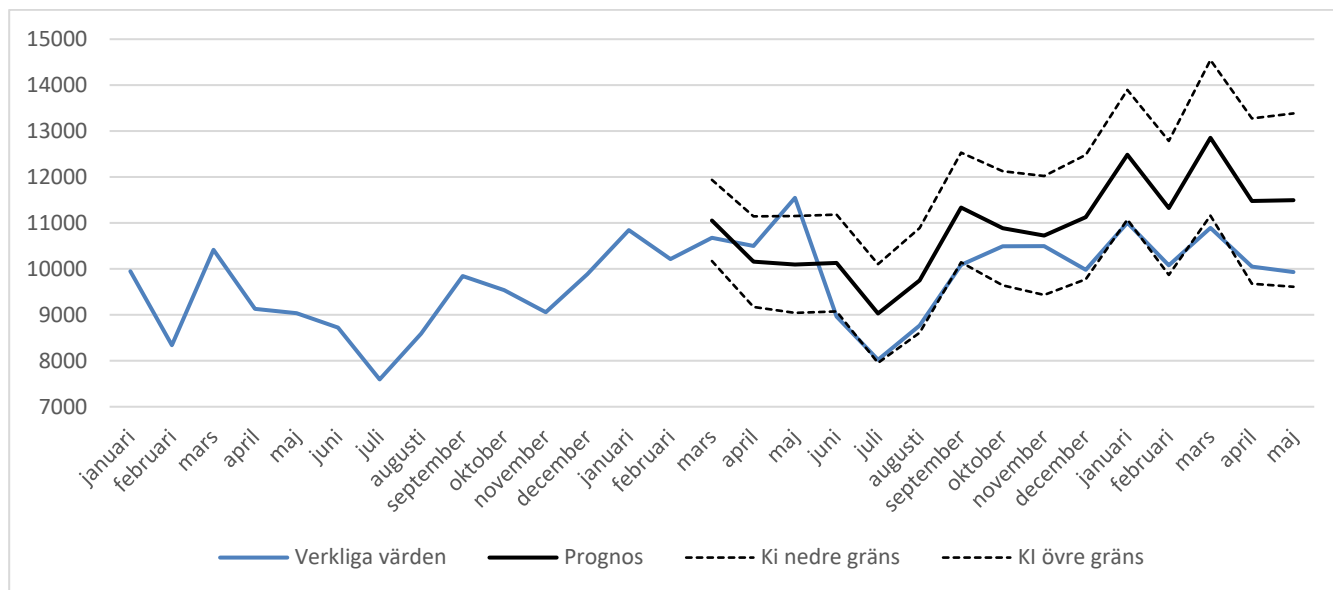

Figur 11. Antal anmälda brott mot narkotikastrafflagen, från mars 2019 till maj 2021, med prognostiserade förväntade värden för perioden mars 2020 till maj 2021.

### Brott mot narkotikastrafflagen 2020–2021

Avvikelse i fet stil markerar avvikelser som ligger utanför prognosens konfidensintervall.

Månad	Anmälda brott	Prognos	Avvikelse	KI (±)
Mars	10 676	11 055	-379	884
April	10 499	10 159	340	986
Maj	11 547	10 096	<b>1 451</b>	1 054
Juni	8 962	10 130	<b>-1 168</b>	1 054
Juli	8 022	9 030	-1 008	1 074
Augusti	8 767	9 751	-984	1 139
September	10 089	11 337	<b>-1 248</b>	1 194
Oktober	10 494	10 885	-391	1 242
November	10 496	10 727	-231	1 296
December	9 981	11 128	-1 147	1 353
Januari	11 004	12 485	<b>-1 481</b>	1 411
Februari	10 077	11 326	-1 249	1 458
Mars	10 892	12 854	<b>-1 962</b>	1 693
April	10 050	11 478	-1 428	1 800
Maj	9 931	11 497	-1 566	1 888

De prognostiserade värdena är framtagna med hjälp av en ARIMA (0,1,5) baserad på månadsvisa data mellan 2015 och 2019.

Box-Ljung test:

data: fit\$residuals X-squared = 8.873, df = 20, p-value = 0.9843