

Tydliga indikationer på konsekvenser av pandemins andra
våg i Brås preliminära statistik över anmälda brott
under vintern 2020/2021

Tydliga indikationer på konsekvenser av pandemins andra våg i Brås preliminära statistik över anmälda brott under vintern 2020/2021

Det totala antalet anmälda brott under vintern (december–februari) 2020/2021 var 7 procent lägre än under vintern 2019/2020. De lägre nivåerna märks inom många brottstyper – såsom misshandel av obekant, fickstöld, personrån och rattfylleribrott, vilket troligtvis är en fortsatt konsekvens av pandemins andra våg och dess följder i form av skärpta nationella restriktionerna. Ser man till hela pandemiperioden hittills har inverkan varit störst under våren samt under vintern, mindre under hösten och minst under sommaren.

Översiktliga bedömningar av hur anmälningsstatistiken påverkats av pandemin och dess följder

Pandemins konsekvenser i det svenska samhället blev påtagliga med start en dryg vecka in i mars 2020, och under den fas som nu kallas den första vågen, med regler och rekommendationer om social distansering, vilket ledde till minskad rörelse och aktivitet i samhället. Från och med i mitten av juni lättade restriktionerna om resande inom landet, men på grund av tilltagande smittspridning under hösten, under den så kallade andra vågen av pandemin, infördes succesivt skärpta lokala allmänna råd i samtliga regioner, från slutet av oktober till mitten av november. Därutöver gällde nationella föreskrifter och allmänna råd om tillfälliga smittskyddsåtgärder på serveringsställen, från och med november, vilket bland annat innebar att antalet besökare i samma sällskap fick uppgå till högst åtta personer. Även en förordning om tillfälligt förbud mot servering av alkohol efter klockan 22.00 infördes cirka tre veckor in i november. I slutet av december 2020 skärptes förbudet mot servering av alkohol till att gälla redan från klockan 20.00 och det tillåtna antalet restaurangbesökare i samma sällskap minskade till högst fyra personer. Därtill infördes även maxantal besökare i butiker, gym och köpcentrum med mera, samt nedstängning av icke nödvändig kommunal verksamhet, som till exempel badhus, idrottsanläggningar och museer.

Pandemin har således fortsatt att prägla samhället även under vintern. Med utgångspunkt i att pandemin inneburit att viss aktivitet i samhället minskat, skulle även brottsligheten generellt sett kunna förväntas minska. Situationen kan dock också tänkas leda till ökning av vissa delar av brottsligheten, exempelvis brott mellan närstående i hemmen. Pandemin har också påverkat polisens och andra myndigheters resurser och arbetssätt, vilket kan få konsekvenser för antalet anmälda brott (särskilt för så kallade ingripandebrott som exempelvis narkotikabrott).

Sedan april 2020 genomför Brå översiktliga genomgångar av den preliminära månadsstatistiken över anmälda brott, för att belysa om det går att se konsekvenser av pandemin på den anmälda brottsligheten. Brå återkommer nu med en genomgång av pandemins eventuella inverkan på nivåerna av anmälda brott, för perioden från pandemins inledning fram till och med februari 2021. För att underlätta för läsarna sammanfattas utvecklingen i säsonger: vintern (december–februari) 2019/2020 före pandemin, våren (mars–maj) 2020, sommaren (juni–augusti) 2020, hösten (september–november) 2020 samt vintern (december–februari) 2020/2021.

Statistiken över anmälda brott belyser främst ärendeflödet till rättskedjan, inte den faktiska brottsligheten

Här ges alltså en översiktlig genomgång av vad den preliminära anmälningsstatistiken till och med februari 2021 antyder i relation till pandemin. Innan resultaten redovisas finns det anledning att påminna om att genomgången görs på prelimära uppgifter som kan komma att

justeras, varför man bör vara försiktig i tolkningen av resultaten. Den slutliga statistiken över anmälda brott 2020 kommer att publiceras den 30 mars 2021.

Redovisningen är inriktad på om antalet anmälda brott kan ha påverkats av pandemin, och gör inte anspråk på att visa hur den faktiska brottsligheten har utvecklats. Det är viktigt att ha klart för sig att syftet med den statistik som här används – Brås statistik över anmälda brott – är att redovisa ärendeinflödet till framför allt polisen, i form av brottsanmälningar, inte att visa brottsnivåer i samhället (läs mer i bilaga 1). Sannolikheten för att en händelse ska uppfattas och rapporteras som ett brott och hamna i statistiken skiljer sig åt från händelse till händelse, mellan olika brottsområden och över tid. Statistiken ger i vissa begränsade delar indikationer om brottsutvecklingen, och i andra delar är den mycket svår att tolka i termer av brottsutvecklingen i samhället. Det kan i stället handla om förändringar i anmälningsbenägenhet eller i polisens ingripandenivå, vilket inskränker möjligheterna att dra slutsatser om den faktiska brottslighetens nivåer och utveckling. Det bör också framhållas att analysen av pandemins eventuella inverkan på antalet anmälda brott i princip enbart grundar sig på anmälningsstatistiken, och inte på några andra data.

Resultaten kan utgöra ett av flera underlag, vid analyser av pandemins inverkan på brottsligheten

Det faktiska antalet brott inom olika brottskategorier och brottstyper framgår i väldigt olika grad av anmälningsstatistiken, och följer komplicerade mönster. I många fall är det därför svårt att använda anmälningsstatistik som datakälla för att analysera den faktiska brottsutvecklingen i samhället. Detta är också anledningen till att Brås analyser i dessa genomgångar inskränker sig till att gälla pandemins inverkan på nivåerna i statistiken. Utgångspunkten är dock ändå att resultaten, tillsammans med andra underlag, kan ligga till grund för analyser av hur pandemin kan ha påverkat inte bara den registrerade brottsligheten utan även den faktiska.

Fokus på förändringar jämfört med motsvarande perioder året innan

För överblickens skull redovisas figurer med nivåerna per månad, från december 2018 till februari 2021 i bilaga 2 (se figurerna 1–9 i bilaga 2). Det som står i centrum i denna redovisning är dock inte förändringen för en specifik månad jämfört med de närmast föregående månaderna, eftersom det alltid finns en viss säsongsvariation och andra förhållanden att beakta. I fokus är istället dels förändringar med start vid tiden för pandemins början i mars 2020, dels förändringar mellan perioder under pandemitiden och motsvarande perioder 2019 och 2020. På så vis kan man snabbt och enkelt få en uppfattning om huruvida pandemin tycks ha inverkat på nivåerna i statistiken. Pandemin har nu pågått ett år och därför att det är tydligare att sammanfatta utvecklingen säsongsvis, det vill säga för våren, sommaren, hösten och vintern, än att se på detaljförändringar månadsvis.

Kompletterande analyser av utvecklingen med prognostiserade nivåer

Därtill används tidsserieanalyser över utvecklingen för anmälda brott under pandemi-månaderna, det vill säga mars 2020 till februari 2021¹. Syftet är att undersöka om utfallet för de anmälda brotten är signifikant avvikande från den statistiskt sett förväntade utvecklingen enligt prognosen (se bilaga 3 för metodbeskrivning och bilaga 4 för resultaten). Analyserna har gjorts för samtliga brott, för de redovisade brottskategorierna samt för några enskilda brottstyper där det finns indikationer på inverkan av pandemin. När de prognostiserade värdena jämförs med det faktiska utfallet, kan det konstateras om den månadsvisa

¹ I genomgången för juni och juli, som också omfattade tidsserieanalyser, inkluderade prognosen även januari och februari 2020. I genomgångarna därefter har prognosen endast tagits fram för pandemimånaderna, det vill säga från mars 2020 och fram till aktuell månad 2021. För mer information om metoden, se bilaga 3.

utvecklingen för de anmälda brotten avviker signifikant från de förväntade värdena eller inte. Det kan stödja bedömningarna om pandemin kan ha spelat en roll eller inte².

Förhållandevis enkla analytiska upplägg, för snabba besked baserat på aktuella data

Det sammantagna analytiska upplägget innebär att det dras slutsatser utifrån förhållandevis enkla jämförelser av helt aktuell statistik, vilket gör att det går att ge tidiga besked om pandemins eventuella inverkan på den registrerade brottsligheten. Men det görs exempelvis inte några ingående analyser av hur förändringarna i samhället till följd av pandemin kan ha lett till nivåförändringar i anmälningstatistiken. Istället utgår analyserna från att samhällsförändringarna till följd av pandemin kan ha skett i olika grad under säsongerna. Därpå undersöks om det finns nivåförändringar i anmälningstatistiken som ger utrymme för att kunna tolkas som någon form av inverkan av pandemin, på den registrerade brottsligheten eller på arbetssättet hos polisen och andra myndigheter. Slutsatserna grundar sig därför på vad mönster i data antyder, men inte på analysupplägg med kapacitet att säkerställa orsakssamband och att därmed blottlägga förklaringar till förändringarna. Därför undviks i dessa genomgångar starka uttalanden om effekter och påverkan, till förmån för mer försiktiga bedömningar om troliga konsekvenser. Det kan tänkas att man inom forskningen i framtiden kommer att återvända till frågor om huruvida pandemin påverkade nivån av anmälda brott eller liknande, och då ha möjlighet att belysa saken utifrån starkare analysupplägg.

Lägre nivå av anmälda brott totalt sett under vintern

Inledningsvis avser denna genomgång den övergripande nivån för samtliga anmälda brott.

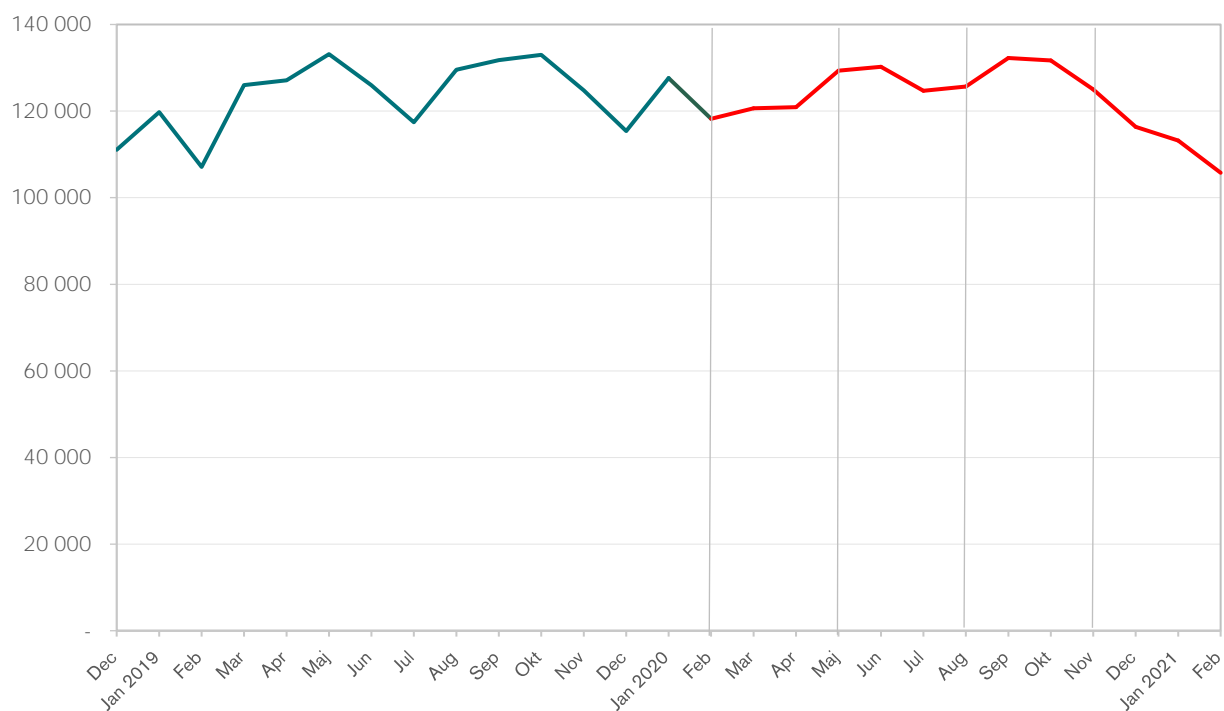

Figur 1. Samtliga anmälda brott från december 2018 till och med februari 2021. Preliminär månadsstatistik, tabell P1.

² Även i de fall förändringarna är statistiskt säkerställda är det viktigt att påpeka att detta inte nödvändigtvis betyder att de förklaras av pandemin, utan kan bero på andra faktorer. Och omvänt kan det också finnas en inverkan av pandemin på den anmälda brottsligheten trots att antalet anmälda brott ligger i linje med prognosen för de aktuella månaderna.

Som framgår av figur 1 ovan präglas nivån av anmälda brott totalt sett under pandemiperioden av fluktuationer kring en svagt ökande utveckling fram till oktober 2020. Därefter har utvecklingen varit entydigt nedåtgående. I den här typen av figur ser man inte så tydligt om det finns avvikelser jämfört med föregående år eller hur stora de är. En tydligare bild av det får man genom uppgifterna i tabell 1 nedan.

Tabell 1. Förändring i antalet anmälda brott, totalt samt indelat efter övergripande brottskategorier, för vintern 2019/2020 före pandemin, samt för säsongerna därefter fram till och med vintern 2020/2021, jämfört med motsvarande säsonger under föregående period. Förändringarna redovisas i andelar, med avrundade procenttal. För månadsredovisning i antal respektive i andel, se tabell 1 i bilaga 2. Preliminär månadsstatistik (tabell P1).

	Procentuell förändring i antal anmälda brott för respektive säsong under 2019–2021, jämfört med motsvarande säsonger under föregående period.				
	Dec–feb 2019/2020	Mar–maj 2020	Jun–aug 2020	Sep–nov 2020	Dec–feb 2020/2021
SAMTLIGA BROTT	7%	-4%	2%	0%	-7%
Brott mot person (3–7 kap. BrB)	4%	-4%	7%	1%	-4%
Stöldbrott m.m. (8 kap. BrB)	10%	-12%	-4%	-3%	-17%
Bedrägeri m.m. (9 kap. BrB)	-10%	-15%	-19%	-4%	-11%
Skadegörelsebrott (12 kap. BrB)	24%	5%	41%	2%	7%
Brott mot trafikbrottslagen	-2%	-1%	-1%	-3%	-9%
Brott mot narkotikastrafflagen	16%	14%	3%	9%	0%
Övriga brott	16%	4%	3%	4%	-4%

Av tabell 1 framgår att nivån för samtliga anmälda brott under vintern 2020/2021 var 7 procent lägre än vintern 2019/2020. Under vintern 2020/2021 anmäldes 335 318 brott, vilket var 25 925 färre brott än under vintern 2019/2020 (se figur 1 och tabell 1 ovan, samt tabell 1 i bilaga 2). Storleken på minskningarna är i paritet med minskningarna under våren 2020, och i vissa fall till och med kraftigare, och märks i samma brottskategorier som tidigare. Bedömningen är att konsekvenser av pandemins andra våg, med skärpta restriktioner, har haft en fortsatt inverkan på åtminstone anmälningar om misshandel av obekant, stöldbrott, personrån och rattfyllerier, under vintern 2020/2021.

Före pandemin, under vintern 2019/2020, sågs ökningarna i det totala antalet anmälda brott och i flera redovisade brottskategorier, jämfört med motsvarande säsong 2018/2019. I och med pandemin, med start från en bit in i mars 2020 och fortsatt under våren, noterades dock antingen skiften från ökningarna till minskningar, fortsatta eller tilltagande minskningar eller avtagande ökningarna, i samtliga övergripande brottskategorier, jämfört med våren 2019. Sammantaget minskade antalet anmälda brott med 4 procent under våren. Brå har sedan tidigare dragit slutsatsen att minskningarna troligen var en konsekvens av pandemins första våg, och att de framför allt berodde på ett minskat antal anmälda brott inom kategorierna brott mot person och stöldbrott samt ett minskat antal anmälda rattfyllerier.

Under sommaren 2020 vände den sammantagna utvecklingen till en ökning, jämfört med motsvarande period 2019. Brå har tidigare påvisat att den sammantagna ökningen under sommaren kunde kopplas till en ökning av de anmälda skadegörelsebrotten i region Stockholm, vilket i sin tur hängde samman med att Polismyndigheten till följd av omfördelade resurser då kunde registrera stora volymer anmälda skadegörelsebrott som hade skett under tidigare månader. Under sommaren 2020 konstaterades också fortsatt lägre nivåer, jämfört med motsvarande period 2019 beträffande vissa brott mot person, stöldbrott och rattfyllerier, vilket satts i samband med pandemin.

Under hösten 2020, då pandemins andra våg startade, vände den sammantagna utvecklingen åter nedåt en aning. Det kan konstateras att de minskningarna avsåg ungefär samma brottskategorier som tidigare, om än något svagare jämfört med våren, vilket tyder på fortsatta konsekvenser av pandemin i dessa kategorier och därmed även för de anmälda brotten sammantaget. Därtill dras slutsatsen för hösten att pandemin troligtvis haft konsekvenser även fortsatt, för åtminstone anmälda misshandelsbrott av obekant, stöldbrott, personrån och rattfyllerier.

Utvecklingen i flera brottskategorier tycks ha påverkats, men i olika grad beroende på säsong

Av tabell 1 ovan framgår också översiktligt utvecklingen inom sju övergripande brottskategorier (se figur 1 och tabell 1 i bilaga 2).

Under vintern 2020/2021 minskade den övergripande kategorin brott mot person, jämfört med vintern 2019/2020. Minskningen var i paritet med den under pandemins första våg, och sammanfaller med de ytterligare skärpta restriktioner som infördes i slutet av 2020 till följd av pandemins andra våg. Därtill var nivån under vintermånaden januari signifikant lägre än förväntat enligt prognosen (se figur 2 i bilaga 4). Sammantaget tyder det på att minskningen under vintern troligtvis är en fortsatt konsekvens av pandemin. Kategorin minskade under pandemins första våg, det vill säga under våren, jämfört med motsvarande period 2019 (se tabell 1 och figur 1 i bilaga 2). Brå har dragit slutsatsen att minskningen troligen var en konsekvens av pandemin, men samtidigt påmint om att bedömningen grundar sig på vad empirin tyder på och inte på belagda effekter. Under sommaren 2020 låg de anmälda brotten mot person återigen på en högre nivå än motsvarande period året innan, och på ett sätt som inte talar för en inverkan av pandemin på denna kategori som helhet. Under hösten minskade dock ökningstakten påtagligt och trots att det sammantaget rörde sig om en liten ökning, märktes också en minskning i slutet av hösten. Minskningen bedöms kunna vara en följd av pandemins andra våg och de skärpta föreskrifterna och allmänna råd som infördes under den senare delen av hösten.

I kategorin stöldbrott m.m. noterades minskningar redan i början av våren, på ett sätt som Brå tidigt satte i samband med pandemins första våg. De anmälda stöldbrotten fortsatte att minska både under sommaren och under hösten 2020, jämfört med motsvarande perioder året innan, om än svagare än under våren. Under vintern 2020/2021 var nivån markant lägre, jämfört med motsvarande period året innan (se tabell 5 och figur 5 i bilaga 2). Nivån för stöldbrotten var därtill signifikant lägre än förväntat enligt prognosen under våren samt under större delen av både sommaren 2020 och vintern 2020/2021 (se figur 5 i bilaga 4). Bedömningen är att antalet anmälda stöldbrott troligen har påverkats av pandemin och dess följder under både den första och den andra vågen.

Kategorin bedrägeri m.m. kännetecknas av att en minskning hade inletts redan före pandemin, vintern 2019/2020, jämfört med motsvarande period 2018/2019 (se tabell 1 och figur 1 i bilaga 2 samt figur 8 i bilaga 4). Minskningen fortsatte sedan under våren, men även under sommaren, hösten och vintern 2020/2021 har nivån av anmälda brott inom denna kategori som helhet fortsatt att minska, jämfört med motsvarande perioder 2019/2020. Bedömningen är att minskningen på den övergripande kategorinivån inte kan knytas till pandemin.

De anmälda skadegörelsebrotten har ökat under samtliga säsonger 2020 i jämförelse med 2019, men i olika omfattning, och så även under vintern 2020/2021 (se tabell 7 och figur 7 i bilaga 2). Det mest noterbara under pandemiperioden har varit den ovan kommenterade kraftiga ökningen i region Stockholm i juni och juli 2020, som drog upp nivån av samtliga anmälda brott i hela landet. Bakgrunden var att polisen i Stockholm till följd av tillfälliga

resursomläggningar under sommaren kunde registrera stora mängder anmälningar av skadegörelse som begåtts under tidigare perioder. I övrigt är bilden sådan att Brå inte finner det möjligt att dra några generella slutsatser om pandemins inverkan på de anmälda skadegörelsebrotten totalt sett.

Antalet anmälda trafikbrott har inte förändrats så mycket under våren, sommaren eller hösten 2020 jämfört med motsvarande perioder 2019 (se tabell 1 och figur 1 i bilaga 2 samt figur 10 i bilaga 4). Vintern 2020/2021 uppvisade dock sammantaget en något starkare minskning, jämfört med motsvarande period 2019/2020. Utvecklingen ser dock olika ut för olika typer av trafikbrott, vilket framgår av framställningen längre fram. För vissa brottstyper inom kategorin finns det utvecklingstendenser som verkar hänga samman med pandemin, även om det mönstret inte syns för kategorin som helhet.

Narkotikabrott – som främst består av eget bruk och innehav - fortsatte att öka även under vintern 2020/2021, jämfört med vintern 2019/2020. De anmälda narkotikabrotten har också ökat under alla de tre säsongerna dessförinnan – mest under våren och hösten samt minst under sommaren och vintern (se tabell 1 och figur 1 i bilaga 2). Denna brottskategori ökade dock redan före pandemin, och ökningen har pågått med varierande styrka under hela pandemiperioden fram till februari 2021, jämfört med motsvarande period året innan. Enligt prognosen var nivån för narkotikabrott signifikant högre än förväntat i maj, men däremot signifikant lägre i juni, september och januari (se figur 11 i bilaga 4). Utvecklingen visar att polisen generellt sett upprätthållit och tidvis ökat nivån anmälda narkotikabrott under pandemiperioden. Det skulle delvis kunna vara en följd av pandemin i och med att ett minskat tryck på viss verksamhet inom polisen, exempelvis inställda utbildningar eller kommanderingar till fotbollsmatcher och andra evenemang, har frigjort resurser som styrts om till bland annat yttre tjänst, vilket gjort det möjligt att upptäcka och ingripa mot fler narkotikabrott.

Avslutningsvis kan nämnas att kategorin övriga brott³ är en disparat samlingskategori som omfattar många olika typer av brott, vilket gör utvecklingen svårtolkad, och det är därför inte meningsfullt att sätta nivåerna i relation till pandemin. Det kan trots allt ändå noteras att nivån ökade under våren, sommaren och hösten 2020, men även dessförinnan, vintern 2019/2020, jämfört med motsvarande månader 2019/2020. Under vintern 2020/2021 har kategorin dock minskat med 4 procent, jämfört med vintern 2019/2020 (se tabell 1 och figur 1 i bilaga 2).

Kraftig minskning av anmälda misshandelsbrott mot obekant under vintern – en konsekvens av pandemins andra våg

Misshandelsbrott, som ingår i den övergripande kategorin brott mot person, följer i stort samma utveckling som kategorin som helhet. Som framgår av tabell 2 minskade nivån anmälda misshandelsbrott under våren, och ökade under sommaren, för att under hösten återigen vända till en minskning, jämfört med motsvarande perioder 2019. Minskningen fortsatte under vintern 2020/2021, och då kraftigare med 16 procent färre anmälda misshandelsbrott jämfört med vintern 2019/2020 (se tabell 2 och figur 2 i bilaga 2). Bedömningen är att pandemin har bidragit till minskningen under vintern. Minskningen under våren har sedan tidigare kopplats samman med den första vågen av pandemin och även ökningen under sommaren skulle kunna bero på den dämpade smittspridningen och vissa lättnader i regler och restriktioner. Likaså bedöms det minskade antalet anmälda misshandelsbrott, under både hösten 2020 och vintern 2020/2021, jämfört med motsvarande säsonger föregående period, sannolikt vara en konsekvens av den tilltagande smittspridningen under hösten och inledningen av pandemins

³ Kategorin *Övriga brott* omfattar BrB kap. 13–20, samt alla specialstraffrättsliga brott utom brott mot narkotikastrafflagen (NSL) och trafikbrottslagen (TBL).

andra våg, med de skärpta allmänna råd som infördes under den senare delen av hösten samt de ytterligare restriktioner som infördes under slutet av 2020.

Tabell 2. Förändring i antalet anmälda misshandelsbrott (inkl. grova), totalt samt efter kön (flickor och kvinnor respektive pojkar och män), för vintern 2019/2020 före pandemin, samt för säsongerna därefter fram till och med vintern 2020/2021, jämfört med motsvarande säsonger under föregående period. Förändringarna redovisas i andelar, med avrundade procenttal. För månadsredovisning i antal respektive i andel, se tabell 2 i bilaga 2. Preliminär månadsstatistik (tabell P1).

	Procentuell förändring i antal anmälda brott för respektive säsong under 2019–2021, jämfört med motsvarande säsonger under föregående period.				
	Dec–feb 2019/2020	Mar–maj 2020	Jun–aug 2020	Sep–nov 2020	Dec–feb 2020/2021
Misshandel inkl. grov (5, 6 §)	10%	-8%	4%	-4%	-16%
Misshandel mot flicka/kvinna	11%	-4%	7%	2%	-12%
Misshandel mot pojke/man	9%	-11%	1%	-8%	-19%

Utvecklingen för det totala antalet anmälda misshandelsbrott har främst styrts av antalet anmälda brott mot pojkar och män (se tabell 2). Precis som för misshandel mot pojkar och män, minskade även antalet anmälda misshandelsbrott mot flickor och kvinnor under våren 2020, men svagare än för misshandel mot pojkar och män. Därefter ökade nivån under sommaren, jämfört med sommaren 2019, och, till skillnad från misshandel mot pojkar och män, fortsatte misshandelsbrott mot flickor och kvinnor att öka under hösten, om än svagare än under sommaren. Under vintern minskade anmäld misshandel mot både kvinnor och män, med 12 respektive 19 procent, jämfört med vintern 2019/2020.

Tabell 3. Förändring i antalet anmälda misshandelsbrott (inkl. grova), mot person 18 år och äldre, efter typ av relation mellan den utsatta personen och gärningspersonen samt efter den utsatta personens kön, för vintern 2019/2020 före pandemin, samt för säsongerna därefter fram till och med vintern 2020/2021, jämfört med motsvarande säsonger under föregående period. Förändringarna redovisas i andelar, med avrundade procenttal. För månadsredovisning i antal respektive i andel, se tabell 3 i bilaga 2. Preliminär månadsstatistik (tabell P1).

	Procentuell förändring i antal anmälda brott för respektive säsong under 2019–2021, jämfört med motsvarande säsonger under föregående period.				
	Dec–feb 2019/2020	Mar–maj 2020	Jun–aug 2020	Sep–nov 2020	Dec–feb 2020/2021
Misshandel av bekant	6%	1%	8%	3%	-4%
Mot kvinna	8%	1%	9%	5%	-5%
Mot man	2%	2%	8%	0%	-2%
Misshandel av obekant	11%	-15%	-5%	-12%	-33%
Mot kvinna	10%	-21%	-5%	-13%	-30%
Mot man	11%	-13%	-6%	-12%	-34%

När man, som i tabell 3, delar in misshandelsbrotten i sådana som begåtts av en bekant respektive obekant, ser man att minskningarna i antalet anmälda misshandelsbrott (se tabell 3 och figur 3 i bilaga 2) främst gäller brott som begåtts av en obekant gärningsperson. Det framgår också att minskningarna gäller misshandel mot både kvinnor och mot män.

Antalet misshandelsbrott som begåtts av obekanta minskade under våren, och även under sommaren, men då svagare. Under hösten märktes återigen förhållandevis kraftiga minskningar, och under vintern tilltog minskningen ytterligare; nivån för misshandel mot obekant under vintern 2020/2021 var 33 procent lägre än under vintern 2019/2020. Nivåerna var signifikant lägre än förväntat enligt prognosen de tre första pandemimånaderna mars–maj

och för höstmånaden november 2020 samt för hela vintern 2020/2021 (se figur 3 i bilaga 4). Detta talar för att utvecklingen under våren och hösten troligen var ett utslag av pandemin, eftersom minskningen inträdde under pandemins första våg samt blev starkare i samband med dess andra våg. Det gäller även den tydliga minskningen under vintern, som kan vara en konsekvens av att restriktionerna skärptes ytterligare i slutet av 2020, då smittspridningen tilltagit under den andra vågen.

För misshandel av bekant gärningsperson, som är den dominerande typen vid anmälda misshandelsbrott mot kvinnor, ses en annan utveckling. Här noterades i stället fortsatta ökning under sommaren och hösten, som vänds till en minskning om 4 procent under vintern 2020/2021. Minskningen märks för anmäld misshandel av bekant mot både kvinnor och män (med 5 respektive 2 procent), jämfört med vintern 2019/2020 (se figur 3 i bilaga 2). Det är svårt att bedöma om utvecklingen för anmäld misshandel av bekant har påverkats av pandemin eftersom den skulle kunna ha både en minskande och en ökande inverkan på de anmälda brotten. Resultaten hittills ger ingen entydig fingervisning om pandemin har haft någon betydelse.

Förbättrad kodning trolig huvudförklaring till klar ökning av anmälda misshandelsbrott i nära relationer våren 2020

Statistiken över misshandelsbrott som begåtts av bekanta är sedan den 1 januari 2019 indelad i tre underkategorier, baserat på relationen mellan den utsatta personen och gärningspersonen: parrelation, familje- eller släktband respektive annan relation än närstående⁴. Redan i februari 2020 noterades en påtaglig ökning av de misshandelsbrott, mot både kvinnor och män, där den utsatta personen och gärningspersonen hade eller hade haft en parrelation, och antalet sådana brott låg sedan månatligen på en högre nivå 2020, än motsvarande månader 2019. Under samma period noterades dock minskningar i antalet misshandel i nära relationer genom familje- eller släktband, och under våren 2020 minskade även misshandelsbrott av bekant genom en annan relation än närstående. Sammantaget var dessa minskningar i ungefär samma storleksordning som ökningen av misshandelsbrott i parrelationer. Det innebär att kategorin totalt sett (samtliga anmälda misshandelsbrott som begåtts av en bekant, totalt sett, utan att de delas upp på relationstyp) alltså inte förändrades mycket under våren. För utvecklingen av anmäld misshandel av bekant, se tabell 3 ovan samt tabell 3 och figur 3 i bilaga 2.

Det skulle kunna ligga nära till hands att tolka den påtagliga ökningen av de anmälda misshandelsbrotten i parrelationer under 2020 som ett utslag av pandemin och en ökad utsatthet för våld i hemmet. Brå har dock granskat grunddata till anmälningarna som visar att ökningen i början av året till stor del kan kopplas till polisens förändrade sätt att registrera misshandelsbrott.⁵ Kvaliteten i registreringen har enligt granskningen förbättrats väsentligt från och med februari 2020 och åtminstone under våren, vilket således förklarar en stor del av ökningen i statistiken över misshandel i parrelationer under denna period, vilket samtidigt förklarar en stor del minskningarna av misshandelsbrott inom de övriga relationstyperna. Även om det är möjligt att pandemin kan ha bidragit till en viss del av ökningen av anmälda misshandelsbrott som begåtts inom en parrelation, finns det således i nuläget

⁴ Andra relationer än närstående genom parförhållande eller familje-/släktband kan avse vänskap, umgänge i samma vänkretsar, kollegor, lärare–elev, läkare–patient eller andra relationer där utsatta personer och gärningspersoner känner varandra mer än enbart till namn och utseende.

⁵ Brå har utrett frågan närmare tillsammans med polisen och Åklagarmyndigheten, samt genomfört interna analyser av grunddata. Utredningen och preliminära resultat från de interna analyserna pekar sammantaget på att utvecklingen till stor del kan kopplas till att polisen, i samband med en systemomläggning i februari 2020, förändrade sitt sätt att registrera misshandelsbrott. Analyserna som avser perioden januari–maj 2019 respektive januari–maj 2020, visar att registreringen av misshandel efter olika relationstyper varit behäftad med fel under 2019, men att dessa fel har minskat successivt under 2020. Brå planerar för en ny fördjupad studie av kvaliteten i kodningen avseende hela kalenderåren 2019–2020.

osäkerhetsfaktorer som påverkar tolkningen av statistiken. Av den anledningen redovisas och analyseras statistiken över anmäld misshandel inte på den lägsta detaljnivån här⁶. I sammanhanget är det också viktigt att framhålla att bedömningen ovan endast avser den registrerade brottsligheten, och att den baseras på preliminära analyser. Det finns också anledning att påminna om att det för dessa brottstyper – i synnerhet misshandel av närstående – finns stora mörkertal, vilket generellt försvårar tolkningen av statistiken. Det är således möjligt att utsattheten för brott av närstående i parrelationer faktiskt har ökat under pandemin, utan att det ger utslag i statistiken över anmälda brott.

Färre anmälda sexualbrott under vintern – möjlig inverkan av pandemin

En annan brottskategori, där antalet anmälda brott under våren 2020 var lägre än motsvarande månader 2019, är sexualbrott. Av tabell 4 nedan framgår att antalet anmälda sexualbrott sedan ökade under sommaren, och så även under hösten och vintern, men då svagare. Under vintern 2020/2021 var nivån 2 procent högre än under vintern 2019/2020. Sammantaget finns vissa indikationer på att både den första och den andra pandemivågen kan ha haft en dämpande inverkan på antalet anmälda sexualbrott. Men det är inte ovanligt med fluktuationer i statistiken över sexualbrott och därför är det svårt att dra säkra slutsatser.

Tabell 4. Förändring i antalet anmälda sexualbrott totalt, samt våldtäktsbrott (1, 1 a, 4 §§) respektive sexuella ofredanden (10 §), för vintern 2019/2020 före pandemin, samt för säsongerna därefter fram till vintern och med 2020/2021, jämfört med motsvarande säsonger under föregående period. Förändringarna redovisas i andelar, med avrundade procenttal. För månadsredovisning i antal respektive i andel, se tabell 4 i bilaga 2. Preliminär månadsstatistik (tabell P1).

	Procentuell förändring i antal anmälda brott för respektive säsong under 2019–2021, jämfört med motsvarande säsonger under föregående period.				
	Dec–feb 2019/2020	Mar–maj 2020	Jun–aug 2020	Sep–nov 2020	Dec–feb 2020/2021
Sexualbrott (6 kap. BrB)	7%	-2%	12%	7%	2%
Våldtäkt inkl. grov (1, 1 a, 4 §)*	14%	1%	13%	9%	1%
därav mot barn under 18 år	13%	16%	28%	14%	10%
därav mot vuxen 18 år och äldre	13%	-10%	6%	7%	-6%
Sexuellt ofredande (10 §)	-2%	-14%	3%	-1%	-5%

* Inklusive våldtäkt mot barn.

Trots osäkerheten i tolkningen av sexualbrotten finns det likväl indikationer på möjlig inverkan av pandemin på anmälningar om våldtäkt mot vuxna samt sexuellt ofredande, framförallt under den första vågen men även under den andra vågen. Under våren 2020 märks en tydlig minskning av antalet anmälda brott för de båda brottstyperna, med 10 respektive 14 procent, jämfört med våren 2019. Under vintern syns återigen minskningar av de anmälda brotten, med 6 procent vad gäller våldtäkt mot vuxen och med 5 procent vad gäller sexuellt ofredande, jämfört med vintern 2019/2020. Den senaste vinterns minskningar skulle delvis kunna vara konsekvenser av de skärpta restriktioner som infördes i slutet av året och som bland annat innebar ett minskat offentligt socialt liv.

⁶ Sådana mer ingående analyser av utvecklingen av misshandel mellan närstående i parrelationer kan återupptas när den planerade studien av kvaliteten i kodningen har slutförts och registreringen av anmälningarna har stabiliserats.

Färre anmälda stöldbrott under vintern, men olika utvecklingslinjer inom kategorin och trolig inverkan av pandemin för vissa brottstyper

Som framgått ovan minskade den övergripande brottskategorin stöldbrott under både våren, sommaren och hösten, jämfört med motsvarande säsonger 2019. Under vintern 2020/2021 har minskningarna tilltagit, då de anmälda stöldbrotten minskade med 17 procent, jämfört med vintern 2019/2020. De anmälda stöldbrotten har visserligen minskat under flera år, men under våren och fram till och med juli 2020, samt även i januari och februari 2021 var nivåerna signifikant lägre än förväntat enligt prognosen för perioden (se figur 5 i bilaga 4). Sammantaget är detta en tydlig indikation på att vårens och vinterns minskningar av stöldbrott totalt sett sannolikt kan vara en konsekvens av pandemins första och andra våg. Inom kategorin finns det dock många olika typer av stöld- och tillgreppsbrott, med olika utvecklingstendenser, som inte alla kan kopplas till pandemin.

Tabell 5. Förändring i antalet anmälda stöldbrott m.m. totalt samt inom brottstyperna tillgrepp av motorfordon, tillgrepp av cykel, inbrottsstölder, inbrott i bostäder samt övriga stöldbrott, för vintern 2019/2020 före pandemin, samt för säsongerna därefter fram till och med vintern 2020/2021, jämfört med motsvarande säsonger under föregående period. Förändringarna redovisas i andelar, med avrundade procenttal. För månadsredovisning i antal respektive i andel, se tabell 5 i bilaga 2. Preliminär månadsstatistik (tabell P1).

Procentuell förändring i antal anmälda brott för respektive säsong under 2019–2021, jämfört med motsvarande säsonger under föregående period.					
	Dec–feb 2019/2020	Mar–maj 2020	Jun–aug 2020	Sep–nov 2020	Dec–feb 2020/2021
Stöldbrott m.m. totalt (8 kap. BrB)	10%	-12%	-4%	-3%	-17%
Tillgrepp av motorfordon (bil m.m.)	14%	2%	9%	3%	-9%
Tillgrepp av cykel	32%	-1%	10%	11%	-11%
Inbrottsstöld totalt	9%	4%	7%	7%	-5%
därav i bostad (lägenhet, villa)	4%	-6%	1%	-5%	-32%
därav i fritidshus	-2%	-10%	4%	-2%	-17%
därav i källare och vind	15%	24%	37%	37%	36%
Övrig stöld	8%	-21%	-15%	-10%	-23%
därav fickstöld	-1%	-54%	-51%	-47%	-63%

I tabell 5 finns bland annat uppgifter om den antalsmässigt stora brottstypen övrig stöld, som rymmer stölder utan inbrott från butiker, restauranger, industrier, skolor och många andra liknande lokaler, samt från fordon och även från personer, i form av fickstölder (se även tabell 5 och figur 5 i bilaga 2). Kategorin har minskat under såväl våren och sommaren som hösten, och nivån under vintern 2020/2021 var 23 procent lägre än under vintern 2019/2020. Fram till och med augusti samt i november 2020 och större delen av vintern 2020/2021 var nivån signifikant lägre än prognosen, vilket styrker att minskningarna i hög utsträckning torde bero på pandemin (se figur 6 i bilaga 4). De skärpta allmänna råd, som infördes i slutet av 2020, och som bland annat inneburit regler om maximalt antal besökare i butiker, gym och köpcentrum med mera, har troligtvis haft konsekvenser för antalet anmälda brott av typen övrig stöld under vintern 2020/2021.

Fickstöld är en av de antalsmässigt största brottstyperna under övrig stöld. I tabell 5 ovan kan man se att antalet anmälda fickstölder minskade kraftigt i samband med pandemins första våg, och fortsatte att minska under sommaren och hösten. Under vintern minskade antalet anmälda fickstölder ännu kraftigare, med 63 procent, jämfört med vintern 2019/2020. Följderna av pandemin – minskad rörelse i samhället och ett begränsat resande, såväl inom landet som till och från andra länder, är troligtvis det som ligger bakom dessa minskningar.

En brottstyp som inte visar på samma utveckling är inbrottsstöld, som omfattar inbrottsstölder i butiker, restauranger, industrier, skolor och många andra liknande lokaler, samt även i bostäder, fritidshus och i källare och vindar. Antalet anmälda inbrottsstölder ökade under våren, sommaren och hösten 2020, men minskade med 5 procent under vintern 2020/2021, jämfört med motsvarande säsonger ett år tidigare.

Inbrott i källare och vind är en av de antalsmässigt största typerna av inbrott. Brottsypen ökade redan under vintern före pandemin, men ökningen tilltog markant under våren och sommaren. Ökningarna höll i sig även under hösten, samt under vintern 2020/2021 då nivån var 36 procent högre än under vintern 2019/2020. Ökningen skulle kunna vara kopplad till pandemin genom ökat distansarbete i hemmen och ökad hemmavistelse generellt sett, vilket kan ha minskat möjligheterna till inbrott i bostad och fritidshus, medan utrymmen som källare och vindsförråd kan ha varit mindre påverkade av den ökade hemmavistelsen.

Utvecklingen av brottstyperna inbrott i bostad och fritidshus är på ett övergripande plan den motsatta, med en viss minskning under våren och hösten och en kraftigare minskning under vintern, vilket även det sannolikt kan vara en konsekvens av pandemin och den ökade hemmavistelsen. De motsatta utvecklingarna antyder att en viss överflyttning kan ha skett från inbrott i bostäder och fritidshus till inbrott i källare och vindar. Dock är det antalsmässigt långtifrån hela förklaringen till det ökade antalet anmälda brott i källare och vindar.

Antalet anmälda cykelstölder låg under våren på en lägre nivå, jämfört med våren 2019. Därefter har nivån under sommaren och hösten 2020 varit högre än motsvarande säsonger 2019, medan det under vintern 2020/2021 anmäldes 11 procent färre cykelstölder än vintern innan. Även antalet anmälda tillgrepp av motorfordon (bilar m.m.) minskade (-9 %) under vintern 2020/2021, jämfört med vintern 2019/2020. Under föregående säsonger ökade de anmälda tillgreppen av motorfordon, med starkast ökning under sommaren, jämfört med motsvarande säsong 2019. Sammantaget finns dock i statistiken inga tydliga indikationer på att pandemin skulle ha haft en inverkan på anmälda cykelstölder eller tillgrepp av motorfordon.

Färre anmälda rån mot privatperson under vintern – och möjlig inverkan under hela pandemiperioden

Inom den övergripande brottskategorin stöld m.m. ingår även rån. Totalt sett inrymmer brottstypen både rån mot privatpersoner, vilket är den vanligaste typen av rån, och rån mot butiker, taxichaufförer, banker och värdetransporter.

Tabell 6. Förändring i antalet anmälda rån (inkl. grova) totalt samt rån mot privatperson (ej äldre/funktionsnedsatt) under 18 år respektive 18 år och äldre, för vintern 2019/2020 före pandemin, samt för säsongerna därefter fram till och med vintern 2020/2021, jämfört med motsvarande säsonger under föregående period. Förändringarna redovisas i andelar, med avrundade procenttal. För månadsredovisning i antal respektive i andel, se tabell 6 i bilaga 2. Preliminär månadsstatistik (tabell P1).

	Procentuell förändring i antal anmälda brott för respektive säsong under 2019–2021, jämfört med motsvarande säsonger under föregående period.				
	Dec–feb 2019/2020	Mar–maj 2020	Jun–aug 2020	Sep–nov 2020	Dec–feb 2020/2021
Rån inkl. grovt (5, 6 §)	17%	-9%	0%	-6%	-25%
Rån mot privatperson*	19%	-13%	-1%	-7%	-23%
mot privatperson under 18 år**	15%	-29%	1%	-15%	-28%
mot privatperson 18 år eller äldre**	20%	-11%	-11%	-12%	-28%

*Inkl. rån mot äldre/funktionsnedsatt, de utgjorde i genomsnitt 7 procent (42 anmälda brott) av de anmälda rånen mot privatperson, per månad, under pandemiperioden.

**Exkl. rån mot äldre/funktionsnedsatt

Uppgifterna i tabell 6 visar att antalet anmälda rån sammantaget började minska påtagligt under våren 2020, jämfört med våren 2019. Under sommaren 2020 var nivån oförändrad, för att minska under hösten, och sedan minska kraftigt under vintern 2020/2021; nivån var då 25 procent lägre än under vintern 2019/2020 (se tabell 6 och figur 6 i bilaga 2). De lägre nivåerna under våren 2020 kan hänga samman med pandemins första våg och dess konsekvenser, och minskningarna under hösten och vintern kan även de vara ett utslag av följderna av den andra vågen, i form av ytterligare skärpta restriktioner.

De anmälda personrånen⁷ har utvecklats på ett liknande sätt, men den inledande minskningen var tydligare och fortsatte också delvis under sommaren och hösten, såväl som under vintern 2020/2021, då nivån var 23 procent lägre än under vintern 2019/2020. Antalet personrån har också varit signifikant lägre än de förväntade nivåerna under merparten av månaderna under pandemiperioden (se figur 7 i bilaga 4). Detta styrker att pandemin bidragit till minskningarna av antalet personrån under våren, hösten och vintern samt eventuellt även under sommaren.

Skadegörelsebrotten fortsatte att öka under vintern

De olika typerna av anmälda skadegörelsebrott tenderar att fluktuera relativt mycket, vilket också gör att den övergripande kategorin ofta förändras relativt kraftigt mellan olika månader och säsonger. Under vintern 2020/2021 ökade antalet anmälda skadegörelsebrott med 7 procent jämfört med vintern 2019/2020. Det mest anmärkningsvärda under pandemiperioden har varit en mycket kraftig ökning av antalet anmälda brott av typen klotter mot kollektivtrafiken i region Stockholm under sommaren (se tabell 7 och figur 7 i bilaga 2), som visade sig bero på att det då registrerades många anmälningar om skadegörelsebrott som skett under tidigare perioder. Den typen av ökning har uppstått under sommarmånader även tidigare år, men 2020 var den extra kraftig. Den tillfälliga resursomläggningen inom polisen, på grund av pandemin, bidrog till den stora ökningen av anmälda skadegörelsebrott under sommarmånaderna 2020.

Tabell 7. Förändring i antalet anmälda skadegörelsebrott totalt samt för några olika typer av skadegörelse, för vintern 2019/2020 före pandemin, samt för säsongerna därefter fram till och med vintern 2020/2021, jämfört med motsvarande säsonger under föregående period. Förändringarna redovisas i andelar, med avrundade procenttal. För månadsredovisning i antal respektive i andel, se tabell 7 i bilaga 2. Preliminär månadsstatistik (tabell P1).

	Procentuell förändring i antal anmälda brott för respektive säsong under 2019–2021, jämfört med motsvarande säsonger under föregående period.				
	Dec–feb 2019/2020	Mar–maj 2020	Jun–aug 2020	Sep–nov 2020	Dec–feb 2020/2021
Skadegörelse (12 kap. BrB)	24%	5%	41%	2%	7%
Klotter mot kollektivtrafik	-8%	-2%	165%	57%	0%
Övrigt klotter	93%	21%	21%	-24%	50%
Mot stat, kommun, landsting (ej klotter)	106%	233%	168%	153%	32%
Annan skadegörelse (ej klotter)	-6%	-54%	-15%	-38%	-33%

Sett till de olika typerna av skadegörelse finns det vissa skillnader i utvecklingen. I tabell 7 kan man se att klotter mot kollektivtrafik, som är en av de antalsmässigt största brottstyperna i

⁷ I personrånen ingår även de anmälda rån som riktats mot äldre och funktionsnedsatta. Under 2020 förtydligades det att äldre ingår i brottstypen genom att begreppet äldre lades till namnet på brottkoden. Hur för brottstypen definieras har dock inte förändrats, utan den omfattade redan tidigare även äldre personer. Namnförtydligandet kan trots detta ha en inverkan på registreringen av brotten, vilket bör beaktas vid tolkningen av statistiken över anmälda rån, vid uppdelning på dels mot äldre/funktionsnedsatt dels ej mot äldre/funktionsnedsatt. Se Klassificering av brott för mer information om kod och definition.

kategorin, utmärks av kraftiga variationer från period till period. Den kraftigaste ökningen under sommaren beror som nämnts dock på att polisen i Stockholm till följd av tillfälliga resursomläggningar i och med pandemin kunde registrera stora mängder anmälningar av skadegörelse som begåtts och anmälts under tidigare perioder. Brottstypen övrigt klotter utgör tillsammans med klotter mot kollektivtrafiken närmare hälften av de anmälda skadegörelsebrotten, och under vintern 2019/2020 har den ökat med 50 procent jämfört med vintern 2019/2020. Även den brottstypen uppvisar relativt stora variationer (se tabell 7 och figur 7 i bilaga 2).

Anmäld skadegörelse mot stat, kommun, landsting (ej klotter) kännetecknas av kraftiga ökning under samtliga perioder 2020, jämfört med 2019. Ökningen är dock något svagare under vintern 2020/2021, med 32 procent fler anmälda brott än under vintern 2019/2020. Utvecklingen för denna brottstyp har dock inte varit sådan att den går att sätta i samband med pandemin, med undantag för effekten av de tillfälliga resursomläggningarna inom polisen med anledningen av pandemin.

För brottstypen annan skadegörelse (ej klotter) ser utvecklingen annorlunda ut, och utmärks främst av minskningar under våren, sommaren och hösten 2020 samt även under vintern 2020/2021, då nivån var 33 procent lägre än vintern 2019/2020. Utvecklingen är dock inte entydig och nivån sjönk redan före pandemin, vilket gör att det inte finns grund att anta någon inverkan från pandemin även om det inte heller kan uteslutas.

Fortsatt minskat antal rattfylleribrott, men ökat antal rattfylleribrott under påverkan av narkotika

I den övergripande brottskategorin trafikbrott ingår både rattfylleri och rattfylleri under påverkan av narkotika. Kategorin som helhet har fluktuerat under pandemiperioden, och det syns inga tydliga tecken på inverkan från pandemin (se figur 10 i bilaga 4). Under vintern 2020/2021 var nivån 9 procent lägre än under vintern 2019/2020 (se tabell 1 ovan).

Tabell 8. Förändring i antalet anmälda rattfylleribrott (inkl. grova) respektive anmälda rattfylleribrott under påverkan av narkotika, för vintern 2019/2020 före pandemin, samt för säsongerna därefter fram till och med vintern 2020/2021, jämfört med motsvarande säsonger under föregående period. Förändringarna redovisas i andelar, med avrundade procenttal. För månadsredovisning i antal respektive i andel, se tabell 8 i bilaga 2. Preliminär månadsstatistik (tabell P1).

	Procentuell förändring i antal anmälda brott för respektive säsong under 2019–2021, jämfört med motsvarande säsonger under föregående period.				
	Dec–feb 2019/2020	Mar–maj 2020	Jun–aug 2020	Sep–nov 2020	Dec–feb 2020/2021
Rattfylleri, inkl. grovt (4, 4 a §)	0%	-29%	-33%	-30%	-40%
Rattfylleri, under påverkan av narkotika (4 § 2 st)	10%	21%	14%	11%	3%

Tittar man separat på den stora brottstypen rattfylleri framgår i tabell 8 att nivån anmälda rattfylleribrott under vintern 2019/2020 före pandemin var oförändrad jämfört med ett år tidigare, men att nivån sedan sjönk markant under våren, vid pandemins inledning, och likaså under sommaren och hösten. Under vintern 2020/2021 uppvisade brottstypen den största minskningen, med 40 procent färre rattfylleribrott än vintern 2019/2020 (se tabell 8 och figur 8 i bilaga 2). Polisen har sedan i mars 2020 kraftigt minskat de generella nykterhetskontrollerna, med hänsyn till risken för smittspridning vid utandningstester, och gör i huvudsak kontroller endast i de fall där det redan finns en misstanke om att föraren kört berusad. Minskningen av de anmälda rattfylleribrotten från våren 2020 och framåt tycks alltså hänga samman med pandemin.

Polisens arbetssätt för att upptäcka rattfylleribrott under påverkan av narkotika har däremot inte förändrats påtagligt under pandemin. Liksom tidigare sker kontroller genom testning av personer där det finns en misstanke om ett sådant brott. Anmälningarna om rattfylleribrott under påverkan av narkotika har heller inte minskat under pandemin, utan fortsatt att öka något under våren, sommaren och hösten 2020, jämfört med motsvarande säsonger 2019, och under vintern 2020/2021 var nivån 3 procent högre än ett år tidigare. Men ökningen inleddes inte under våren 2020, utan pågick redan tidigare. I nuläget är det inte möjligt att knyta den pågående ökningen till pandemin.

Bidragsbrotten totalt sett ökade under vintern – men ingen koppling till pandemin

Som nämndes ovan är kategorin övriga brott⁸ en disparat samlingskategori som omfattar många olika typer av brott, och däribland även brott mot bidragsbrottslagen. Sammantaget har antalet anmälda brott mot bidragsbrottslagen ökat under samtliga säsonger även om förändringarna varierar relativt mycket mellan säsongerna (se tabell 9 och figur 9 i bilaga 2). Störst ökning märks under hösten 2020, med 55 procent fler anmälda brott än under hösten 2019, och under vintern 2020/2021 var ökningen 14 procent, jämfört med vintern 2019/2020.

Tabell 9. Förändring i antalet anmälda brott mot bidragsbrottslagen totalt samt för olika typer av bidragsbrott, för vintern 2019/2020 före pandemin, samt för säsongerna därefter fram till och med vintern 2020/2021, jämfört med motsvarande säsonger under föregående period. Förändringarna redovisas i andelar, med avrundade procenttal. För månadsredovisning i antal respektive i andel, se tabell 9 i bilaga 2. Preliminär månadsstatistik (tabell P1).

	Procentuell förändring i antal anmälda brott för respektive säsong under 2019–2021, jämfört med motsvarande säsonger under föregående period.				
	Dec–feb 2019/2020	Mar–maj 2020	Jun–aug 2020	Sep–nov 2020	Dec–feb 2020/2021
Brott mot bidragsbrottslagen	7%	4%	9%	55%	14%
Mot Försäkringskassan	1%	9%	4%	76%	0%
Mot kommunerna	-2%	-8%	85%	224%	222%
Mot a-kassorna och Arbetsförmedlingen	50%	6%	29%	-15%	-3%
Mot PPM, CSN och Migrationsverket	8%	-22%	-17%	-8%	-21%

Merparten av de anmälda bidragsbrotten gäller bidragsbrott mot Försäkringskassan. Den största ökningen av dessa brott anmäldes under hösten 2020; då anmäldes 76 procent fler brott än hösten 2019. Det skulle kunna vara en konsekvens av bidragsbrott gällande de nya bidrag som tillkom för att minska de negativa effekterna av pandemin samt av att karensdagen vid sjukpenning togs bort. Enligt uppgift från Försäkringskassan gällde dock ytterst få anmälningar om bidragsbrott de pandemirelaterade ersättningsformerna. Däremot anges ökningen bero på en generell ökning av kontrollinsatser, som i tiden sammanfallit med pandemin. De övriga typerna av bidragsbrott har varierad utveckling. Bidragsbrott mot kommunerna visar på stora ökning under hösten och vintern 2020/2021, med 224 respektive 222 procent jämfört med motsvarande säsonger ett år tidigare. Flera kommuner uppger att insatserna mot bidragsbrott har skärpts,⁹ vilket delvis kan ha bidragit till fler anmälda brott. Däremot finns det inga tydliga belägg för att någon av brottstypernas utveckling hänger samman med pandemin.

⁸ Kategorin *Övriga brott* omfattar BrB kap. 13–20, samt alla specialstraffrättsliga brott utom brott mot narkotikastrafflagen (NSL) och trafikbrottslagen (TBL).

⁹ <https://sverigesradio.se/artikel/7596233>

Trolig inverkan av pandemin i regionerna under pandemins första och andra våg

I tabell 10 nedan redovisas den övergripande utvecklingen för anmälda brott i de sju regionerna. Under vintern 2019/2020, perioden före pandemin, ökade antalet anmälda brott i alla regioner jämfört med motsvarande säsong 2018/2019.

Tabell 10. Förändring i antalet anmälda brott i de sju regionerna, för vintern 2019/2020 före pandemin, samt för säsongerna därefter fram till och med vintern 2020/2021, jämfört med motsvarande säsonger under föregående period. Förändringarna redovisas i andelar, med avrundade procenttal. För månadsredovisning i antal respektive i andel, se tabell 10 i bilaga 2. Preliminär månadsstatistik (tabell P1).

Procentuell förändring i antal anmälda brott för respektive säsong under 2019–2021, jämfört med motsvarande säsonger under föregående period.					
	Dec–feb 2019/2020	Mar–maj 2020	Jun–aug 2020	Sep–nov 2020	Dec–feb 2020/2021
Region Nord	7%	-3%	2%	-2%	-9%
Region Mitt	5%	-10%	0%	-1%	-3%
Region Stockholm	10%	-5%	10%	-3%	-4%
Region Öst	7%	-3%	0%	4%	-7%
Region Väst	6%	-2%	-1%	0%	-12%
Region Syd	3%	-2%	-3%	3%	-9%
Region Bergslagen	7%	-4%	-1%	0%	-3%

Samtliga regioner i landet har under det senaste året varit mer eller mindre drabbade av pandemin. Under pandemins första våg, våren 2020, återspeglades det nationella mönstret, med ett skifte från ökning till minskningar av antalet anmälda brott jämfört med 2019, i samtliga sju regioner. Detta pekar i riktning mot att det torde vara en konsekvens av pandemin. Sett till pandemins inledande månad, mars 2020, var skiftet kraftigast i Stockholm, som också var den region som drabbades först och hårdast av pandemin, och det var särskilt stockholmarna som inledningsvis uppmanades att om möjligt arbeta hemifrån (se tabell 10 ovan samt tabell 10 i bilaga 2). Sammantaget för hela våren var minskningen av anmälda brott dock mest framträdande i region Mitt.

Under sommaren fortsatte nivåerna att minska i regionerna Väst, Syd och Bergslagen, men var oförändrade i regionerna Mitt och Öst, jämfört med sommaren 2019. I regionerna Nord och Stockholm ökade nivåerna, och i Stockholm var ökningen kraftig, vilket alltså hängde samman med att många skadegörelsebrott som skett tidigare anmäldes först då. Det kan därför vara rimligt att bortse från den sammanlagda nivån i Stockholm under sommaren.

I slutet av hösten 2020, i samband med den andra vågens inledning, hade skärpta lokala allmänna råd införts i samtliga län i alla sju regioner. I de flesta län infördes råden under de två första veckorna i november och i några län redan i slutet av oktober. Minskningar i antalet anmälda brott under hösten märktes i regionerna Nord, Mitt och Stockholm, medan regionerna Väst och Bergslagen uppvisade oförändrade nivåer, jämfört med hösten 2019. I regionerna Öst och Syd ökade antalet anmälda brott under hösten 2020, jämfört med hösten 2019. (se tabell 10 i bilaga 2).

Under vintern 2020/2021 minskade antalet anmälda brott i samtliga regioner, jämfört med vintern innan. Minskningen var störst i region Väst som minskade med 12 procent, men även i region Nord och Syd var minskningarna relativt stora, med 9 procent vardera. I region Öst anmäldes 7 procent färre brott än vintern innan, och något svagare minskningar noterades i regionerna Stockholm (-4 %), Mitt (-3 %) och Bergslagen (-3 %). Minskningarna kan sättas i samband med de nationella skärpta restriktionerna som infördes i slutet av året, till följd av ökad smittspridning under pandemins andra våg.

Man bör hålla i minnet att det här handlar om grova analyser på det totala antalet anmälda brott i respektive region, analyser som inte bygger på jämförelser mot prognoser (vilket används som ett komplement vid analyserna för hela riket). I regel är det därför viktigt att inte dra långtgående slutsatser om utvecklingen i regionerna, innan fler förhållanden har belysts. Att tänka på överlag är att vissa regioner hanterar anmälningar från hela landet när det gäller vissa brottstyper, vilket skulle kunna påverka utfallet i dessa regioner om anmälda brott av en sådan brottstyp till exempel skulle vara särskilt påverkad av pandemin.

Brå fortsätter under de kommande månaderna att publicera preliminär månadsstatistik över anmälda brott, vilket ger möjligheter att följa och analysera utvecklingen. Statistiken över anmälda brott i mars 2021 publiceras den 16 april 2021. Användarna kan själva ta del av den omfattande preliminära statistiken i form av tabeller på <https://bra.se/statistik/kriminalstatistik/anmalda-brott.html>. Den slutliga statistiken över anmälda brott 2020 publiceras den 30 mars 2021.

Bilaga 1. Den anmälda brottsligheten speglar den faktiska brottsligheten i olika grad. Statistiken över anmälda brott omfattar alla händelser som anmäls och registrerats som brott hos Polismyndigheten, Åklagarmyndigheten, Ekobrottsmyndigheten och Tullverket. De anmälda brotten inkluderar även händelser som efter utredning visar sig vara annat än brott. Ändamålet med statistiken är att ge en bild av nivån och utvecklingen av de händelser som anmäls och registrerats som brott hos de brottsutredande myndigheterna under den redovisade perioden. Statistiken visar således inte hur många brott som faktiskt har begåtts. Statistiken är deskriptiv och ger inga djupgående förklaringar till de förändringar som skett under perioden.

Brås generella tolkningsstöd

Brå publicerar statistiken över anmälda brott med följande medskick om vad man bör tänka på när man tolkar statistiken:

- **Statistiken visar antalet anmälda brott och inte det totala antalet faktiskt begångna brott i samhället.** Hur stor andel av de begångna brotten som anmäls varierar beroende på brottstyp, och endast för enstaka brottstyper kan anmälningsstatistiken antas ge en ungefärlig bild av hur många brott som verkligen begås.
- **Det faktiska antalet brott är oftast högre än antalet anmälda brott som är det som redovisas i statistiken.** Ett undantag gäller de anmälda fallen av dödligt våld, där det faktiska antalet brott är lägre än antalet anmälda händelser, som främst avspeglar de händelser med dödlig utgång som behöver utredas, för att klargöra om ett mord eller dråp har begåtts eller inte.
- **Benägenheten att anmäla brott kan förändras över tid, till exempel på grund av förändrade attityder i samhället eller ändrade försäkringsvillkor.** Detta innebär att det för många brottstyper är svårt att utifrån de anmälda brotten avgöra om brottsligheten i samhället ökar eller minskar.
- **Inom vissa brottstyper, som narkotika- och trafikbrott, beror antalet anmälda brott till stor del på polisens och andra myndigheters kontroll- och spaningsinsatser.** Om insatserna förändras påverkar det oftast antalet anmälda brott. Förändringar i lagstiftningen kan också påverka utvecklingen av vilka brott som anmäls.
- **Enstaka stora ärenden med många brott kan skapa problem vid jämförelser över tid, liksom osäkerhet om huruvida en förändring är generell eller härrör från ett och samma ärende.** Stora ärenden är ovanliga, men bör beaktas vid tolkning av statistiken.

De övergripande kategorierna i denna genomgång

Ser man till vilka slags övergripande brottskategorier det handlar om i statistiken över anmälda brott och därmed även i denna genomgång, innehåller kategorin brott mot person olika typer av brott som innebär interaktion mellan förövare och offer. Här återfinns bland annat olika slags misshandel, hot, fridskränkingsbrott och sexualbrott. För många av de anmälda brotten inom kategorin är mörkertalet stort, vilket inskränker möjligheterna att dra slutsatser om de faktiska nivåerna och deras utveckling.

Kategorierna stöldbrott m.m., bedrägeri m.m. och skadegörelsebrott innehåller till stor del brott utan interaktion mellan förövare och offer, eller med endast indirekt sådan interaktion. För några få typer av stöldbrott, såsom bostadsinbrott och biltillgrepp, är mörkertalet troligtvis begränsat, medan det är stort för andra stöldbrott, såsom stöld i butik. Likaså tycks det finnas betydande mörkertal vad gäller bedrägerier och skadegörelsebrott. Skadegörelse anmäls i stor utsträckning av offentliga aktörer och operatörer inom kollektivtrafiken, och det händer att många sådana brott, som visserligen kan ha begåtts vid skilda tillfällen, anmäls samtidigt.

Kategorierna trafikbrott och narkotikabrott innehåller utpräglade ingripandebrott, där antalet anmälda brott framför allt är ett resultat av polisens insatser, och normalt sett inte är en indikator på själva brottsnivån i samhället.

Sammantaget försvårar detta möjligheterna att utifrån statistiken över anmälda brott dra slutsatser om de faktiska nivåerna och utvecklingen av brottsligheten i samhället.

Bilaga 2. Figurer och tabeller

Övergripande brottskategorier

Tabell 1. Förändring i antalet anmälda brott från januari 2020 till februari 2021, jämfört med motsvarande månader ett år tidigare, totalt samt indelat efter övergripande brottskategorier. Förändringarna redovisas i antal och andelar, med avrundade procenttal. Preliminär månadsstatistik (tabell P1).

		Förändring i antal anmälda brott mellan 2020 och 2019 för respektive månad.							
		SAMTLIGA BROTT	Brott mot person (3–7 kap. BrB)	Stöldbrott m.m. (8 kap. BrB)	Bedrägeri m.m. (9 kap. BrB)	Skadegörelse- brott (12 kap. BrB)	Brott mot trafikbrotts- lagen	Brott mot narkotika- strafflagen	Övriga brott
Jan	antal	7 856	214	4 052	-1 748	2 327	-124	896	2 239
	procent	7%	1%	13%	-7%	17%	-2%	9%	20%
Feb	antal	11 112	1 650	4 326	-1 878	2 941	109	1 875	2 089
	procent	10%	8%	15%	-10%	22%	2%	22%	21%
Mar	antal	-5 368	-1 284	-1 203	-2 864	-286	-695	260	704
	procent	-4%	-5%	-4%	-14%	-1%	-9%	2%	6%
Apr	antal	-6 205	-826	-5 891	-2 083	991	259	1 370	-25
	procent	-5%	-4%	-17%	-11%	4%	4%	15%	0%
Maj	antal	-3 816	-387	-5 593	-3 800	2 519	322	2 510	613
	procent	-3%	-2%	-15%	-19%	12%	4%	28%	5%
Jun	antal	4 280	2 154	-2 446	-3 470	6 540	-195	239	1 458
	procent	3%	9%	-6%	-18%	40%	-3%	3%	12%
Jul	antal	7 267	1 800	-2 745	-2 571	10 036	39	427	281
	procent	6%	8%	-7%	-13%	86%	1%	6%	3%
Aug	antal	-3 898	775	-89	-5 490	1 458	-80	178	-650
	procent	-3%	3%	0%	-25%	9%	-1%	2%	-6%
Sep	antal	489	392	202	-2 079	1 991	-252	246	-11
	procent	0%	2%	0%	-11%	11%	-4%	2%	0%
Okt	antal	-1 306	432	-2 108	-803	-947	-415	957	1 578
	procent	-1%	2%	-5%	-4%	-5%	-6%	10%	12%
Nov	antal	221	-360	-1 489	532	-59	3	1 439	155
	procent	0%	-2%	-4%	3%	0%	0%	16%	1%
Dec	antal	951	-65	-1 341	-108	1 559	-322	94	1 134
	procent	1%	0%	-4%	-1%	11%	-5%	1%	9%

		Förändring i antal anmälda brott mellan 2021 och 2020 för respektive månad.							
		SAMTLIGA BROTT	Brott mot person (3–7 kap. BrB)	Stöldbrott m.m. (8 kap. BrB)	Bedrägeri m.m. (9 kap. BrB)	Skadegörelse- brott (12 kap. BrB)	Brott mot trafikbrotts- lagen	Brott mot narkotika- strafflagen	Övriga brott
Jan	antal	-14 415	-2 003	-7 332	-4 783	2 238	-715	158	-1 978
	procent	-11%	-8%	-21%	-22%	14%	-10%	1%	-15%
Feb	antal	-12 461	-431	-8 453	-1 481	-450	-842	-136	-668
	procent	-11%	-2%	-26%	-8%	-3%	-12%	-1%	-5%

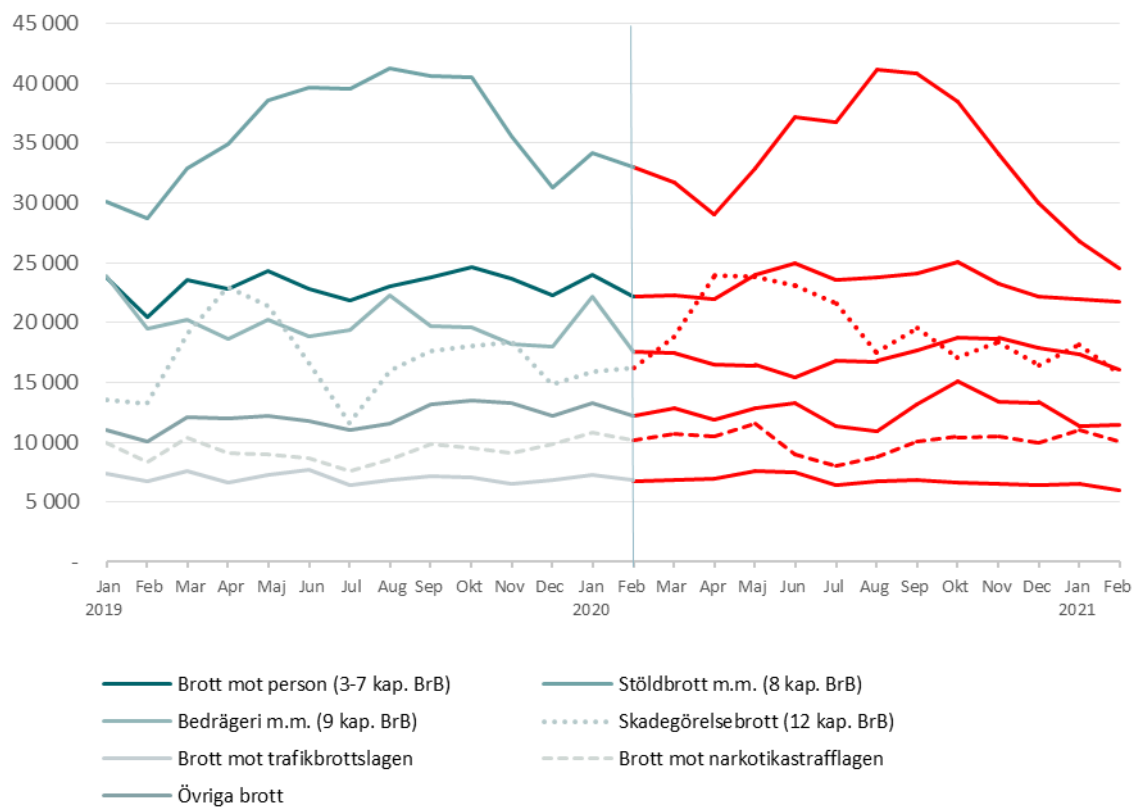

Figur 1. Antal anmälda brott från december 2018 till februari 2021, uppdelat på sju övergripande brottskategorier. Preliminär månadsstatistik, tabell P1.

Misshandel

Tabell 2. Förändring i antalet anmälda misshandelsbrott (inkl. grova) från januari 2020 till februari 2021, jämfört med motsvarande månader ett år tidigare, totalt samt indelat efter kön. Förändringarna redovisas i antal och andelar, med avrundade procenttal. Preliminär månadsstatistik (tabell P1).

Förändring i antal anmälda brott mellan 2020 och 2019 för respektive månad.				
		Misshandel inkl. grov (5, 6 §)	Misshandel mot flicka/kvinna	Misshandel mot pojke/man
Jan	antal	553	177	376
	procent	9%	6%	11%
Feb	antal	597	405	192
	procent	11%	16%	6%
Mar	antal	-658	-105	-553
	procent	-10%	-4%	-14%
Apr	antal	-550	-67	-483
	procent	-8%	-2%	-13%
Maj	antal	-478	-176	-302
	procent	-7%	-5%	-7%
Jun	antal	243	133	110
	procent	3%	4%	3%
Jul	antal	309	284	25
	procent	5%	10%	1%
Aug	antal	215	191	24
	procent	3%	7%	1%
Sep	antal	-151	56	-207
	procent	-2%	2%	-5%
Okt	antal	-168	-11	-157
	procent	-2%	0%	-4%
Nov	antal	-487	98	-585
	procent	-7%	3%	-15%
Dec	antal	-1 050	-279	-771
	procent	-16%	-9%	-20%

Förändring i antal anmälda brott mellan 2021 och 2020 för respektive månad.				
		Misshandel inkl. grov (5, 6 §)	Misshandel mot flicka/kvinna	Misshandel mot pojke/man
Jan	antal	-1 304	-403	-901
	procent	-19%	-13%	-24%
Feb	antal	-744	-360	-384
	procent	-12%	-12%	-12%

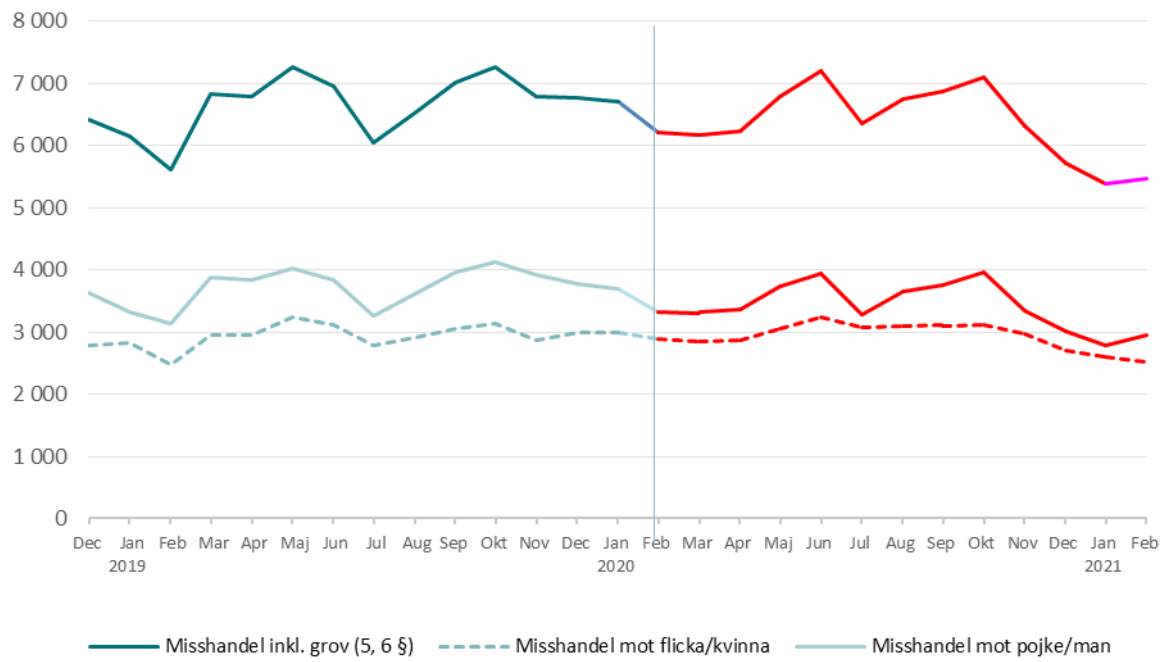

Figur 2. Antal anmälda misshandelsbrott (inkl. grova) från december 2018 till februari 2021, totalt samt efter den utsatta personens kön. Preliminär månadsstatistik, tabell P1.

Tabell 3. Förändring i antalet anmälda misshandelsbrott (inkl. grova) mot person 18 år och äldre från januari 2020 till februari 2021, jämfört med motsvarande månader ett år tidigare, totalt samt indelat efter den utsatta personens kön samt om gärningspersonen var bekant eller obekant. Förändringarna redovisas i antal och andelar, med avrundade procenttal. Preliminär månadsstatistik (tabell P1).

Förändring i antal anmälda brott mellan 2020 och 2019 för respektive månad.							
		Misshandel av bekant	Mot kvinna	Mot man	Misshandel av obekant	Mot kvinna	Mot man
Jan	antal	212	163	49	256	10	246
	procent	8%	10%	5%	16%	2%	21%
Feb	antal	187	164	23	99	50	49
	procent	8%	11%	3%	6%	14%	4%
Mar	antal	-1	-20	19	-279	-74	-205
	procent	0%	-1%	2%	-15%	-15%	-14%
Apr	antal	69	46	23	-407	-161	-246
	procent	3%	3%	2%	-21%	-33%	-17%
Maj	antal	36	19	17	-198	-76	-122
	procent	1%	1%	2%	-10%	-15%	-8%
Jun	antal	197	104	93	-164	-78	-86
	procent	7%	5%	8%	-7%	-13%	-5%
Jul	antal	319	213	106	-148	-21	-127
	procent	11%	12%	10%	-7%	-4%	-8%
Aug	antal	216	163	53	-45	14	-59
	procent	7%	9%	5%	-2%	3%	-4%
Sep	antal	100	71	29	-158	-67	-91
	procent	4%	4%	3%	-8%	-13%	-6%
Okt	antal	42	31	11	-25	-19	-6
	procent	2%	2%	1%	-1%	-4%	0%
Nov	antal	118	170	-52	-536	-114	-422
	procent	4%	11%	-5%	-28%	-24%	-29%
Dec	antal	-162	-122	-40	-765	-182	-583
	procent	-6%	-7%	-4%	-37%	-36%	-38%

Förändring i antal anmälda brott mellan 2021 och 2020 för respektive månad.							
		Misshandel av bekant	Mot kvinna	Mot man	Misshandel av obekant	Mot kvinna	Mot man
Jan	antal	-205	-124	-81	-576	-120	-456
	procent	-7%	-7%	-8%	-30%	-26%	-32%
Feb	antal	25	-25	50	-498	-117	-381
	procent	-2%	-2%	-2%	-30%	-27%	-31%

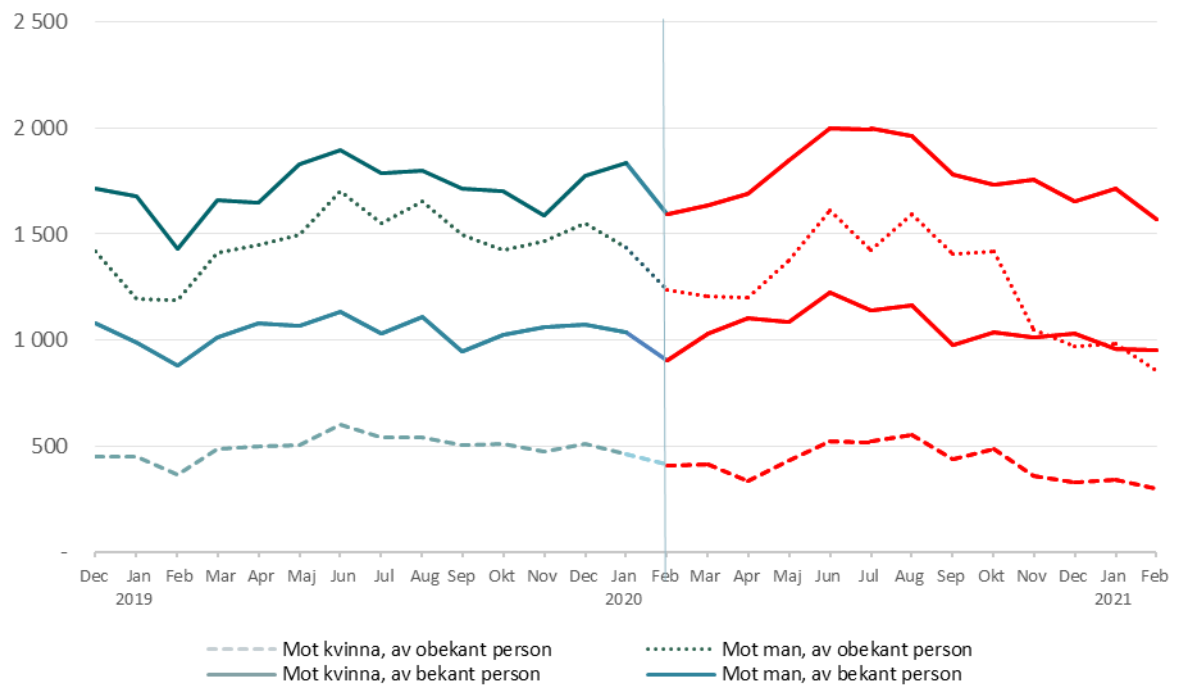

Figur 3. Antal anmälda misshandelsbrott (inkl. grova) mot person 18 år och äldre från december 2018 till februari 2021, efter den utsatta personens kön samt om gärningspersonen var bekant eller obekant. Preliminär månadsstatistik, tabell P1.

Sexualbrott

Tabell 4. Förändring i antalet anmälda sexualbrott totalt, samt våldtäktsbrott (1, 1 a, 4 §§) respektive sexuella ofredanden (10 §) från januari 2020 till februari 2021, jämfört med motsvarande månader ett år tidigare, totalt samt indelat efter några brottstyper. Förändringarna redovisas i antal och andelar, med avrundade procenttal. Preliminär månadsstatistik (tabell P1).

Förändring i antal anmälda brott mellan 2020 och 2019 för respektive månad.						
		Sexualbrott (6 kap. BrB)	Våldtäkt inkl. grov (1, 1 a, 4 §)*	därav mot barn under 18 år	därav mot vuxen 18 år och äldre	Sexuellt ofredande (10 §)
Jan	antal	50	60	25	34	-60
	procent	3%	10%	10%	10%	-8%
Feb	antal	92	120	63	50	-68
	procent	6%	23%	30%	16%	-9%
Mar	antal	-45	-22	7	-36	-101
	procent	-3%	-3%	3%	-10%	-12%
Apr	antal	-148	-42	12	-56	-179
	procent	-9%	-7%	5%	-15%	-22%
Maj	antal	103	82	100	-20	-80
	procent	6%	13%	39%	-5%	-9%
Jun	antal	264	117	84	17	14
	procent	15%	19%	40%	4%	2%
Jul	antal	143	88	45	48	48
	procent	9%	14%	21%	12%	6%
Aug	antal	200	37	42	3	3
	procent	12%	6%	21%	1%	0%
Sep	antal	0	49	17	31	-78
	procent	0%	8%	7%	9%	-9%
Okt	antal	134	53	27	21	-2
	procent	8%	8%	9%	6%	0%
Nov	antal	252	75	63	22	52
	procent	15%	12%	27%	6%	7%
Dec	antal	83	39	90	-43	-30
	procent	5%	6%	41%	-11%	-4%

Förändring i antal anmälda brott mellan 2021 och 2020 för respektive månad.						
		Sexualbrott (6 kap. BrB)	Våldtäkt inkl. grov (1, 1 a, 4 §)*	därav mot barn under 18 år	därav mot vuxen 18 år och äldre	Sexuellt ofredande (10 §)
Jan	antal	-75	-14	-14	-13	-58
	procent	-4%	-2%	-5%	-3%	-9%
Feb	antal	89	-9	3	-7	-30
	procent	5%	-1%	1%	-2%	-4%

* Inklusive våldtäkt mot barn.

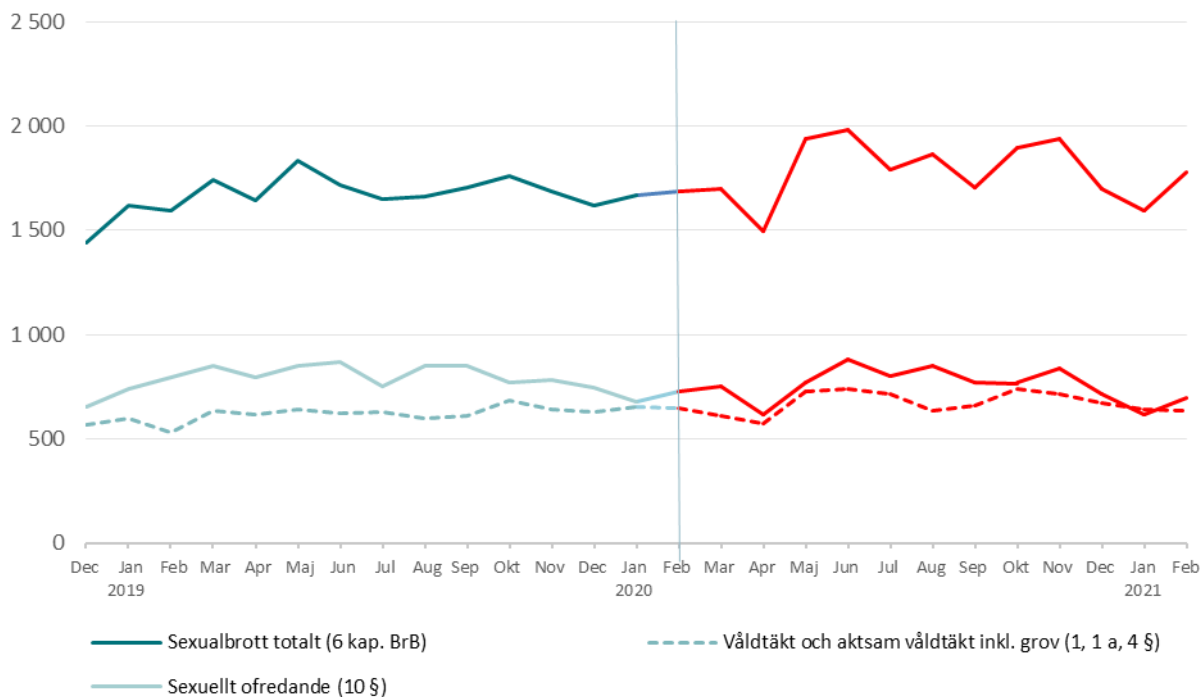

Figur 4. Antal anmälda sexualbrott totalt (BrB 6 kap.) från december 2018 till februari 2021, uppdelat på anmälda våldtäktsbrott (1, 1 a, 4 §) respektive anmälda sexuella ofredanden (10 §). Preliminär månadsstatistik, tabell P1.

Stöldbrott

Tabell 5. Förändring i antalet anmälda stöldbrott m.m. från januari 2020 till februari 2021, jämfört med motsvarande månader ett år tidigare, totalt samt indelat efter några brottstyper. Förändringarna redovisas i antal och andelar, med avrundade procenttal. Preliminär månadsstatistik (tabell P1).

		Förändring i antal anmälda brott mellan 2019 och 2020 för respektive månad.								
		Stöldbrott m.m. totalt (8 kap. BrB)	Tillgrepp av motorfordon (bil m.m.)	Tillgrepp av cykel	Inbrottsstöld totalt	därav i bostad (lägenhet, villa)	därav i källare och vind	därav i fritidshus	Övrig stöld	därav fickstöld
Jan	antal	4 052	212	1 179	642	141	265	-32	1 709	-86
	procent	13%	19%	45%	10%	10%	19%	-9%	10%	-3%
Feb	antal	4 326	160	1 014	1 078	436	92	90	1 994	213
	procent	15%	15%	40%	18%	37%	7%	29%	12%	9%
Mar	antal	-1 203	150	483	603	25	287	-26	-2 198	-941
	procent	-4%	12%	13%	10%	2%	20%	-7%	-12%	-34%
Apr	antal	-5 891	57	-433	-97	-234	347	-59	-5 176	-1 746
	procent	-17%	3%	-7%	-2%	-22%	25%	-15%	-28%	-66%
Maj	antal	-5 593	-118	-279	293	16	349	-35	-5 081	-1 852
	procent	-15%	-6%	-4%	5%	2%	28%	-9%	-25%	-62%
Jun	antal	-2 446	37	772	366	-70	408	-8	-3 580	-2 112
	procent	-6%	2%	9%	6%	-6%	38%	-2%	-18%	-58%
Jul	antal	-2 745	166	452	394	-31	402	87	-3 618	-1 834
	procent	-7%	8%	6%	6%	-3%	39%	25%	-18%	-54%
Aug	antal	-89	360	1 242	548	139	386	-39	-2 156	-1 160
	procent	0%	17%	14%	9%	12%	35%	-10%	-10%	-38%
Sep	antal	202	64	584	947	195	381	4	-1 361	-1 310
	procent	0%	3%	7%	16%	17%	33%	1%	-6%	-43%
Okt	antal	-2 108	-60	310	49	-59	427	-51	-2 439	-1 300
	procent	-5%	-3%	5%	1%	-5%	31%	-13%	-11%	-44%
Nov	antal	-1 489	157	1 181	381	-337	664	29	-2 829	-1 577
	procent	-4%	11%	27%	6%	-22%	47%	8%	-14%	-55%
Dec	antal	-1 341	132	795	568	-191	632	72	-2 477	-1 670
	procent	-4%	12%	26%	9%	-13%	41%	28%	-14%	-62%

		Förändring i antal anmälda brott mellan 2021 och 2020 för respektive månad.								
		Stöldbrott m.m. totalt (8 kap. BrB)	Tillgrepp av motorfordon (bil m.m.)	Tillgrepp av cykel	Inbrottsstöld totalt	därav i bostad (lägenhet, villa)	därav i källare och vind	därav i fritidshus	Övrig stöld	därav fickstöld
Jan	antal	-4 920	-334	-1 326	-189	-232	643	-65	-2 739	-1 519
	procent	-15%	-23%	-31%	-3%	-19%	38%	-21%	-16%	-62%
Feb	antal	-8 453	-232	-1 161	-1 317	-741	405	-171	-5 166	-1 610
	procent	-26%	-19%	-33%	-19%	-46%	27%	-43%	-27%	-64%

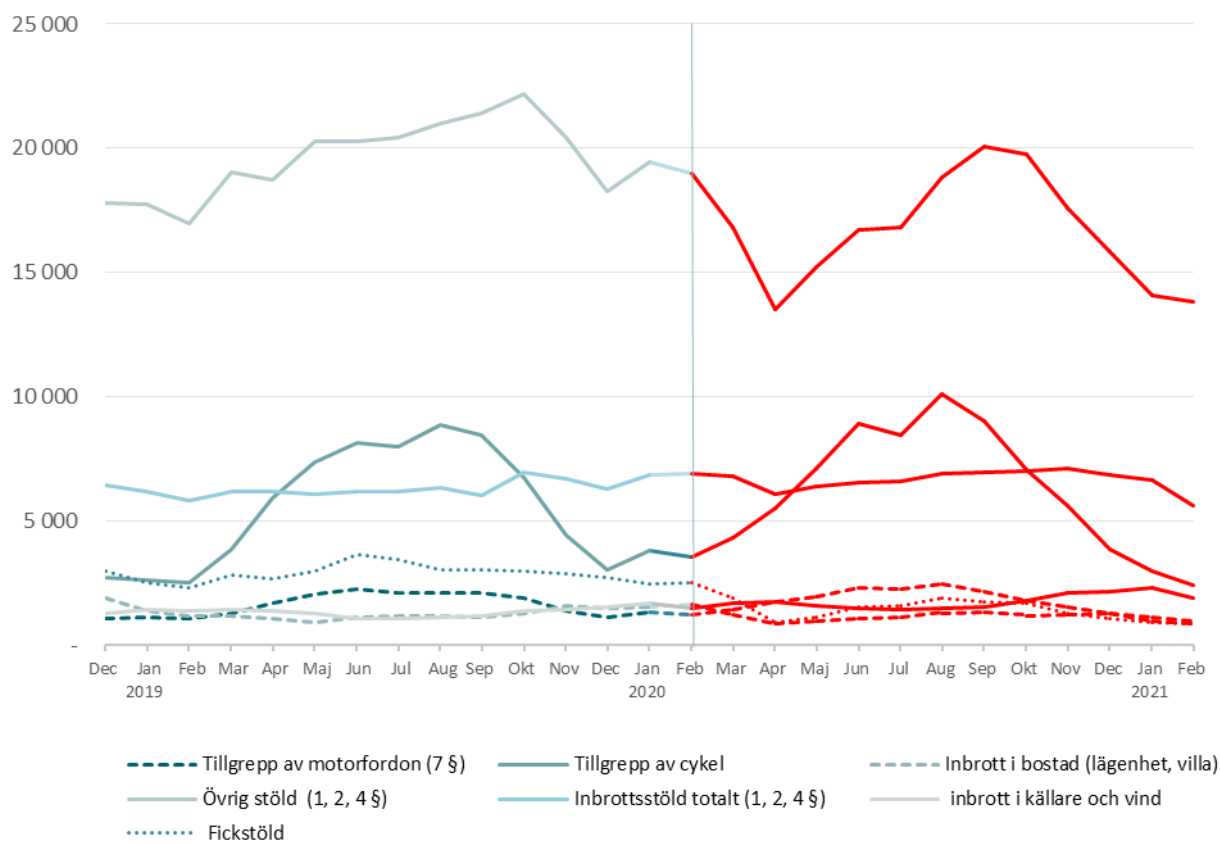

Figur 5. Antal anmälda tillgrepp av motordrivet fordon, tillgrepp av cykel, inbrottsstölder, inbrott i bostad och källare och vind samt övriga stölder, från december 2018 till februari 2021. Preliminär månadsstatistik (tabell P1).

Rån

Tabell 6. Förändring i antalet anmälda rån (inkl. grova) från januari 2020 till februari 2021, jämfört med motsvarande månader ett år tidigare, totalt samt uppdelat på rån mot privatperson (ej funktionsnedsatt) under 18 år respektive 18 år och äldre. Förändringarna redovisas i antal och andelar, med avrundade procenttal. Preliminär månadsstatistik (tabell P1).

		Förändring i antal anmälda brott mellan 2020 och 2019 för respektive månad.			
		Rån inkl. grovt (5, 6 §)	Rån mot privatperson*	mot privatperson under 18 år**	mot privatperson 18 år eller äldre**
Jan	antal	211	190	38	149
	procent	30%	33%	20%	40%
Feb	antal	91	66	25	32
	procent	16%	14%	16%	10%
Mar	antal	-65	-121	-84	-51
	procent	-8%	-18%	-34%	-12%
Apr	antal	-6	-9	-31	-14
	procent	-1%	-2%	-15%	-4%
Maj	antal	-128	-128	-94	-66
	procent	-16%	-19%	-37%	-16%
Jun	antal	21	17	5	-31
	procent	3%	3%	3%	-8%
Jul	antal	-37	-23	4	-68
	procent	-5%	-4%	3%	-14%
Aug	antal	14	-17	-5	-48
	procent	2%	-3%	-3%	-10%
Sep	antal	46	42	-19	25
	procent	6%	7%	-9%	6%
Okt	antal	-37	-31	-21	-50
	procent	-4%	-4%	-8%	-10%
Nov	antal	-151	-164	-68	-135
	procent	-17%	-22%	-28%	-27%
Dec	antal	-125	-119	-26	-135
	procent	-16%	-17%	-14%	-28%

		Förändring i antal anmälda brott mellan 2021 och 2020 för respektive månad.			
		Rån inkl. grovt (5, 6 §)	Rån mot privatperson*	mot privatperson under 18 år**	mot privatperson 18 år eller äldre**
Jan	antal	-319	-245	-73	-192
	procent	-34%	-32%	-32%	-37%
Feb	antal	-143	-94	-66	-55
	procent	-21%	-18%	-36%	-16%

*Inkl. rån mot äldre/funktionsnedsatt, de utgjorde i genomsnitt 7 procent (42 anmälda brott) av de anmälda rånen mot privatperson, per månad, under pandemiperioden.

**Exkl. rån mot äldre/funktionsnedsatt



Figur 6. Antal anmälda rån (inkl. grova), totalt och mot privatpersoner (inkl. mot äldre/funktionsnedsatta) totalt, samt mot privatpersoner under 18 år respektive 18 år och äldre (exkl. mot äldre/funktionsnedsatta), från december 2018 till februari 2021. Preliminär månadsstatistik (tabell P1).

Skadegörelse

Tabell 7. Förändring i antalet anmälda skadegörelsebrott från januari 2020 till februari 2021, jämfört med motsvarande månader ett år tidigare, totalt samt för några olika typer av skadegörelse. Förändringarna redovisas i antal och andelar, med avrundade procenttal. Preliminär månadsstatistik (tabell P1).

		Förändring i antal anmälda brott mellan 2020 och 2019 för respektive månad.				
		Skadegörelse (12 kap. BrB)	Klotter mot kollektivtrafik	Övrigt klotter	Mot stat, kommun, landsting (ej klotter)	Annan skadegörelse (ej klotter)
Jan	antal	2 327	-565	1 264	1 318	-487
	procent	17%	-16%	52%	182%	-11%
Feb	antal	2 941	-555	3 171	1 265	-1 268
	procent	22%	-17%	163%	106%	-28%
Mar	antal	-286	-1 016	1 423	2 148	-3 415
	procent	-1%	-18%	44%	144%	-55%
Apr	antal	991	-628	1 719	3 521	-4 097
	procent	4%	-9%	39%	228%	-58%
Maj	antal	2 519	1 319	-386	4 387	-3 102
	procent	12%	26%	-7%	343%	-50%
Jun	antal	6 540	3 693	-46	2 774	-747
	procent	40%	156%	-1%	170%	-17%
Jul	antal	10 036	4 485	2 197	2 505	92
	procent	86%	814%	58%	242%	3%
Aug	antal	1 458	-43	738	1 192	-1 175
	procent	9%	-2%	15%	102%	-25%
Sep	antal	1 991	1 869	-529	1 654	-1 388
	procent	11%	79%	-9%	114%	-30%
Okt	antal	-947	928	-1 825	1 760	-1 906
	procent	-5%	34%	-31%	148%	-39%
Nov	antal	-59	1 584	-2 195	2 314	-2 227
	procent	0%	59%	-31%	210%	-45%
Dec	antal	1 559	1	1 309	1 682	-1 415
	procent	11%	0%	31%	181%	-32%

		Förändring i antal anmälda brott mellan 2021 och 2020 för respektive månad.				
		Skadegörelse (12 kap. BrB)	Klotter mot kollektivtrafik	Övrigt klotter	Mot stat, kommun, landsting (ej klotter)	Annan skadegörelse (ej klotter)
Jan	antal	2 238	697	2 955	649	-1 340
	procent	14%	24%	80%	32%	-34%
Feb	antal	-450	-707	2 318	-573	-1 072
	procent	-3%	-27%	45%	-23%	-33%

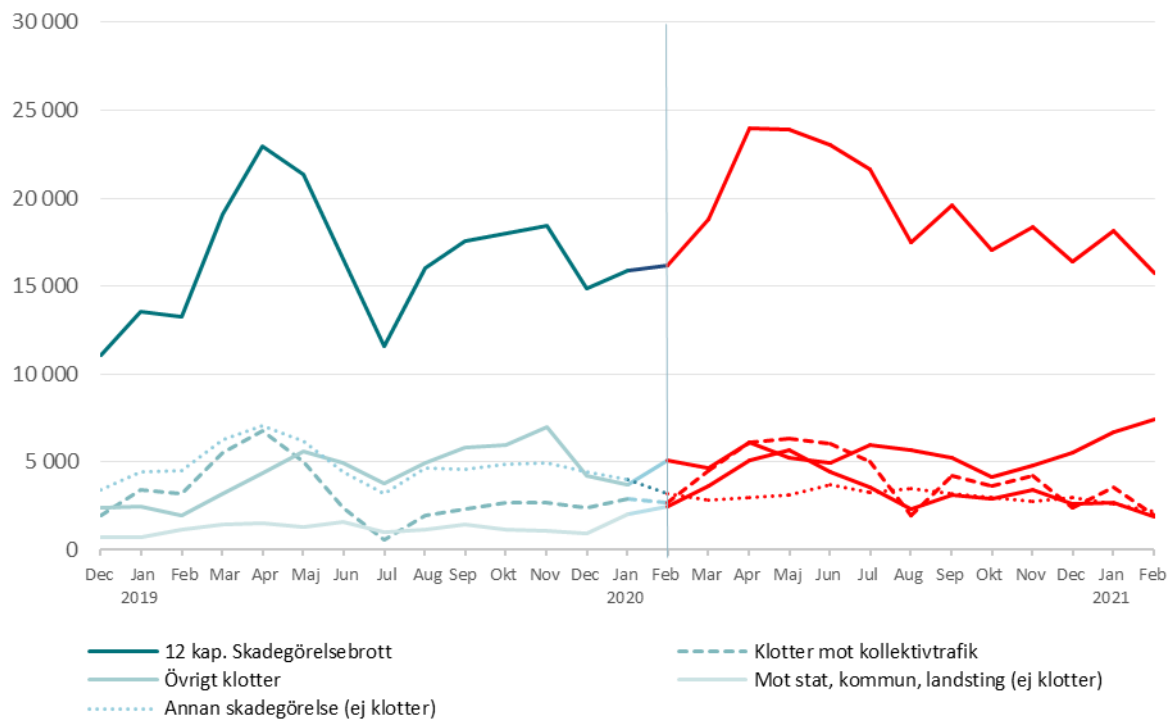

Figur 7. Antal anmälda skadegörelsebrott totalt (BrB 12 kap.) respektive några olika typer av skadegörelse, från december 2018 till februari 2021. Preliminär månadsstatistik (tabell P1).

Rattfylleri och rattfylleri under påverkan av narkotika

Tabell 8. Förändring i antalet anmälda rattfylleribrott (inkl. grova) respektive anmälda rattfylleribrott under påverkan av narkotika, från januari 2020 till februari 2021, jämfört med motsvarande månader ett år tidigare, totalt samt för några olika typer av skadegörelse. Förändringarna redovisas i antal och andelar, med avrundade procenttal. Preliminär månadsstatistik (tabell P1).

		Förändring i antal anmälda brott mellan 2020 och 2019 för respektive månad.	
		Rattfylleri, inkl. grovt (4, 4 a §)	Rattfylleri, under påverkan av narkotika (4 § 2 st)
Jan	antal	73	176
	procent	9%	13%
Feb	antal	-70	128
	procent	-8%	11%
Mar	antal	-308	68
	procent	-30%	5%
Apr	antal	-306	388
	procent	-31%	33%
Maj	antal	-248	347
	procent	-25%	27%
Jun	antal	-490	87
	procent	-36%	7%
Jul	antal	-342	249
	procent	-32%	27%
Aug	antal	-319	126
	procent	-29%	12%
Sep	antal	-349	31
	procent	-35%	2%
Okt	antal	-191	105
	procent	-23%	9%
Nov	antal	-274	270
	procent	-32%	24%
Dec	antal	-357	127
	procent	-37%	10%

		Förändring i antal anmälda brott mellan 2021 och 2020 för respektive månad.	
		Rattfylleri, inkl. grovt (4, 4 a §)	Rattfylleri, under påverkan av narkotika (4 § 2 st)
Jan	antal	-392	23
	procent	-43%	2%
Feb	antal	-320	-46
	procent	-41%	-4%



Figur 8. Antal anmälda rattfylleribrott (inkl. grova) respektive anmälda rattfylleribrott under påverkan av narkotika, från december 2018 till februari 2021. Preliminär månadsstatistik (tabell P1).

Brott mot bidragsbrottslagen

Tabell 9. Förändring i antalet anmälda brott mot bidragsbrottslagen från januari 2020 till februari 2021, jämfört med motsvarande månader ett år tidigare, totalt samt uppdelat på olika typer av bidragsbrott. Förändringarna redovisas i antal och andelar, med avrundade procenttal. Preliminär månadsstatistik (tabell P1).

Förändring i antal anmälda brott mellan 2020 och 2019 för respektive månad.

		Brott mot bidragsbrottslagen	Mot Försäkringskassan	Mot kommunerna	Mot a-kassorna och Arbetsförmedlingen	Mot PPM, CSN och Migrationsverket
Jan	antal	526	362	26	120	18
	procent	71%	75%	47%	88%	26%
Feb	antal	-360	-417	16	45	-4
	procent	-31%	-43%	40%	71%	-5%
Mar	antal	541	424	-52	130	39
	procent	59%	70%	-42%	112%	51%
Apr	antal	-94	74	24	-109	-83
	procent	-8%	11%	28%	-47%	-53%
Maj	antal	-310	-300	2	8	-20
	procent	-28%	-36%	2%	7%	-34%
Jun	antal	448	280	110	45	13
	procent	56%	49%	220%	41%	18%
Jul	antal	274	247	-9	39	-3
	procent	50%	76%	-12%	71%	-3%
Aug	antal	-493	-462	41	-13	-59
	procent	-43%	-50%	95%	-17%	-51%
Sep	antal	984	722	99	197	-34
	procent	150%	160%	367%	256%	-34%
Okt	antal	686	621	134	-77	8
	procent	74%	105%	231%	-42%	9%
Nov	antal	53	160	117	-227	3
	procent	3%	17%	165%	-52%	4%
Dec	antal	221	56	76	23	66
	procent	25%	9%	99%	21%	105%

Förändring i antal anmälda brott mellan 2021 och 2020 för respektive månad.

		Brott mot bidragsbrottslagen	Mot Försäkringskassan	Mot kommunerna	Mot a-kassorna och Arbetsförmedlingen	Mot PPM, CSN och Migrationsverket
Jan	antal	-120	-291	257	-36	-50
	procent	-9%	-34%	317%	-14%	-58%
Feb	antal	401	-10	475	-16	-48
	procent	14%	0%	222%	-3%	-21%

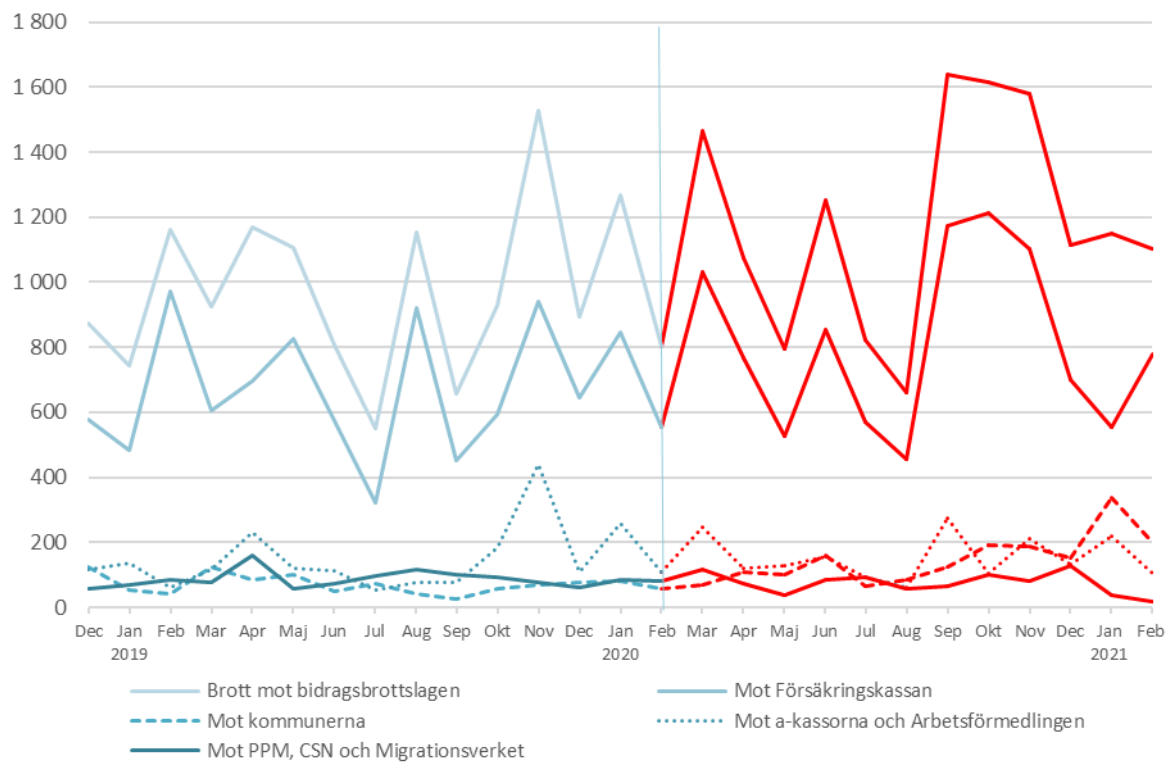

Figur 9. Antal anmälda brott mot bidragsbrottslagen totalt samt uppdelat på olika typer av bidragsbrott från december 2018 till februari 2021. Preliminär månadsstatistik (tabell P1).

Regioner

Tabell 10. Förändring i det totala antalet anmälda brott i de sju regionerna från januari 2020 till februari 2021, jämfört med motsvarande månader ett år tidigare. Förändringarna redovisas i antal och andelar, med avrundade procenttal. Preliminär månadsstatistik (tabell P1).

		Förändring i antal anmälda brott mellan 2020 och 2019 för respektive månad.						
		Region Nord	Region Mitt	Region Stockholm	Region Öst	Region Väst	Region Syd	Region Bergslagen
Jan	antal	815	1 049	2 974	884	1 039	-273	1 368
	procent	11%	11%	8%	8%	5%	-1%	16%
Feb	antal	511	624	4 597	1 316	2 020	1 412	632
	procent	8%	7%	14%	13%	10%	7%	8%
Mar	antal	177	-369	-2 951	-441	-960	-935	111
	procent	2%	-4%	-7%	-4%	-4%	-4%	1%
Apr	antal	-381	-1 075	-2 832	-749	-154	-756	-258
	procent	-5%	-10%	-7%	-7%	-1%	-3%	-3%
Maj	antal	-564	-1 671	-1 062	300	-60	125	-884
	procent	-7%	-15%	-2%	2%	0%	1%	-9%
Jun	antal	263	-161	3 557	826	378	107	-690
	procent	3%	-2%	9%	7%	2%	0%	-7%
Jul	antal	361	108	8 254	-641	-148	-804	137
	procent	5%	1%	26%	-6%	-1%	-3%	1%
Aug	antal	-145	66	-1 461	-266	-1 150	-1 157	215
	procent	-2%	1%	-4%	-2%	-5%	-5%	2%
Sep	antal	-612	-406	655	530	66	-86	342
	procent	-7%	-4%	2%	4%	0%	0%	4%
Okt	antal	93	-434	-1 691	296	-684	1 336	-222
	procent	1%	-4%	-4%	2%	-3%	5%	-2%
Nov	antal	65	594	-2 665	657	934	832	-196
	procent	1%	6%	-7%	6%	4%	4%	-2%
Dec	antal	-448	721	-145	376	-961	93	1 315
	procent	-6%	8%	0%	3%	-4%	0%	16%

		Förändring i antal anmälda brott mellan 2021 och 2020 för respektive månad.						
		Region Nord	Region Mitt	Region Stockholm	Region Öst	Region Väst	Region Syd	Region Bergslagen
Jan	antal	-1 119	-999	-1 764	-1 321	-3 504	-4 377	-1 331
	procent	-14%	-9%	-5%	-11%	-15%	-17%	-13%
Feb	antal	-459	-616	-2 793	-1 564	-3 833	-2 414	-782
	procent	-7%	-7%	-7%	-14%	-18%	-11%	-9%

Region Stockholm

Tabell 11. Förändring i antalet anmälda brott i region Stockholm från januari 2020 till februari 2021, jämfört med motsvarande månader ett år tidigare, totalt samt uppdelat på övergripande brottskategorier. Förändringarna redovisas i antal och andelar, med avrundade procenttal. Preliminär månadsstatistik (tabell P1).

		Förändring i antal anmälda brott mellan 2020 och 2019 för respektive månad.							
		SAMTLIGA BROTT	Brott mot person (3-7 kap. BrB)	Stöldbrott m.m. (8 kap. BrB)	Bedrägeri m.m. (9 kap. BrB)	Skadegörelse- brott (12 kap. BrB)	Brott mot trafikbrotts- lagen	Brott mot narkotikastraff- lagen	Övriga brott
Jan	antal	2 974	513	1 173	-848	1 289	-58	314	591
	procent	8%	8%	13%	-14%	18%	-4%	14%	18%
Feb	antal	4 597	398	1 807	-293	1 426	-11	582	688
	procent	14%	7%	22%	-6%	18%	-1%	28%	24%
Mar	antal	-2 951	-123	-222	-1 187	-1 227	-315	-129	252
	procent	-7%	-2%	-2%	-22%	-10%	-20%	-5%	7%
Apr	antal	-2 832	19	-1 738	-438	-718	-200	86	157
	procent	-7%	0%	-18%	-10%	-5%	-15%	4%	5%
Maj	antal	-1 062	185	-1 927	-1 167	1 271	-96	541	131
	procent	-2%	3%	-17%	-23%	9%	-6%	23%	4%
Jun	antal	3 557	626	-1 062	-827	4 297	-137	68	592
	procent	9%	10%	-9%	-18%	47%	-8%	3%	17%
Jul	antal	8 254	1 138	-282	-300	7 645	-31	-30	114
	procent	26%	21%	-3%	-7%	156%	-2%	-2%	3%
Aug	antal	-1 461	176	582	-1 511	-665	-115	136	-64
	procent	-4%	3%	5%	-27%	-8%	-8%	7%	-2%
Sep	antal	655	286	-315	-565	1 450	-167	11	-45
	procent	2%	5%	-3%	-12%	15%	-11%	0%	-1%
Okt	antal	-1 691	148	-867	-1 025	-591	-195	228	611
	procent	-4%	2%	-7%	-20%	-6%	-13%	10%	15%
Nov	antal	-2 665	-77	-1 425	-683	-909	-92	278	243
	procent	-7%	-1%	-13%	-15%	-8%	-7%	13%	6%
Dec	antal	-145	-123	-1 329	-569	1 363	5	-142	650
	procent	0%	-2%	-14%	-12%	17%	0%	-6%	18%

		Förändring i antal anmälda brott mellan 2021 och 2020 för respektive månad.							
		SAMTLIGA BROTT	Brott mot person (3-7 kap. BrB)	Stöldbrott m.m. (8 kap. BrB)	Bedrägeri m.m. (9 kap. BrB)	Skadegörelse- brott (12 kap. BrB)	Brott mot trafikbrotts- lagen	Brott mot narkotikastraff- lagen	Övriga brott
Jan	antal	-1 764	-599	-2 879	-1 182	3 289	-235	166	-324
	procent	-5%	-9%	-28%	-23%	39%	-17%	7%	-8%
Feb	antal	-2 793	207	-3 133	-667	749	-56	-73	180
	procent	-7%	3%	-31%	-15%	8%	-4%	-3%	5%

Bilaga 3. Tidsserieanalys – metod

Som ett stöd i analysen av om pandemin kan ha inverkat på den anmälda brottsligheten, har Brå gjort tidsserieanalyser över utvecklingen av anmälda brott, månad för månad. I analyserna användes genomgående tidsseriedata på månadsbasis från januari 2015. Ett antal brottskategorier analyserades. Därtill analyserades några utvalda brottstyper, som valts eftersom de deskriptiva analyserna gett indikationer på förändringar under våren.

Följande brottskategorier och brottstyper analyserades:

- Brott mot person.
 - Misshandel mot obekant
 - Sexuellt ofredande
- Stöldbrott.
 - Övrig stöld
 - Rån mot privatperson
- Bedrägeri
- Skadegörelse
- Brott mot trafikbrottslagen
- Brott mot narkotikastrafflagen

Metod

När tidsserierna för de anmälda brotten studeras med hjälp av linjediagram, framgår att utvecklingen inte är stationär. För samtliga studerade brottskategorier och brottstyper finns det en mer eller mindre tydlig säsongseffekt, och utöver den även olika former av systematiska trender. Med hjälp av tidsserieanalyser anpassades modeller som fångar upp den stora merparten av både säsongsvariation och trender i serierna. De modeller som användes i analysen för att beskriva den datagenererade processen är Box och Jenkins så kallade ARIMA-modell, med bäst utfall på ett Box-Ljung test. När modellerna anpassats kapades tidsserierna vid månadsskiftet februari/mars 2020, och i stället användes modellen för att prognostisera värdena för perioden mars–oktober 2020, med tillhörande signifikansintervall. Genom att jämföra prognostiserade värden med verkligt utfall, kan det utläsas om utfallet för en viss brottstyp följer en utveckling som överensstämmer väl med prognosen, eller avviker från de förväntade värdena. I analysen uppmärksammades särskilt de fall där de verkliga värdena ligger utanför prognosens konfidensintervall, eftersom de indikerar att pandemin kan tänkas ha inverkat på antalet anmälda brott inom dessa brottstyper. En begränsning i metoden är dock att den inte tar hänsyn till några andra faktorer i samhället eller hos de myndigheter som tar upp anmälningar om brott. Det ligger helt enkelt inte inom ramen för ambitionen i den här sammanställningen att analysera den större och komplexare helheten, såsom vilken roll andra tänkbara externa faktorer kan ha spelat för de statistiska resultaten. Det innebär att eventuella avvikelser i utvecklingen inte med säkerhet kan sägas vara en inverkan av pandemin.

Bilaga 4. Tidsserieanalys – resultat

Samtliga brott

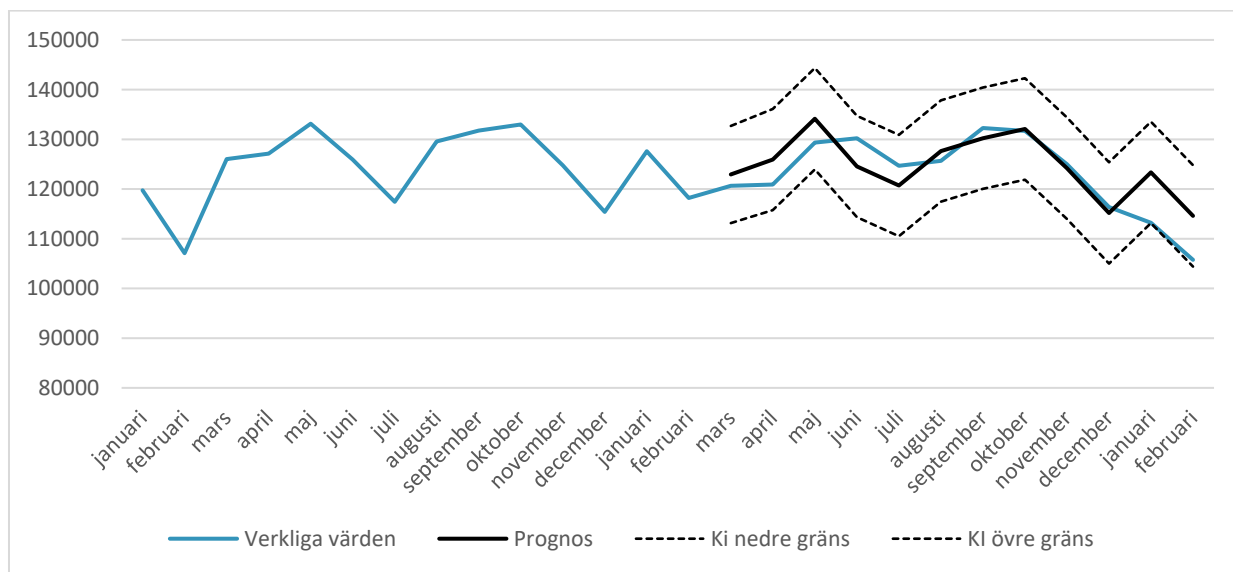

Figur 1. Antal anmälda brott totalt, från januari 2019 till februari 2021, med prognostiserade förväntade värden för perioden mars 2020 till februari 2021.

Samtliga brott 2020–2021

Månad	Anmälda brott	Prognos	Avvikelse	KI (±)
Mars	120 648	122 928	- 2 280	9 769
April	120 906	125 933	-5 027	10 174
Maj	129 333	134 147	-4 814	10 198
Juni	130 229	124 536	5 693	10 200
Juli	124 692	120 702	3 990	10 200
Augusti	125 670	127 650	-1 980	10 200
September	132 263	130 232	2 031	10 200
Oktober	131 693	132 091	-398	10 200
November	124 998	124 189	809	10 200
December	116 190	115 190	1 167	10 200
Januari	113 202	123 348	-10 146	10 200
Februari	105 759	114 602	-8 843	10 200

De prognostiserade värdena är framtagna med hjälp av en ARIMA (2,0,0) baserad på månadsvisa data mellan 2015 och 2019.

Box-Ljung test:

data: fit\$residuals

X-squared = 9.3623, df = 20, p-value = 0.9783

Brott mot person

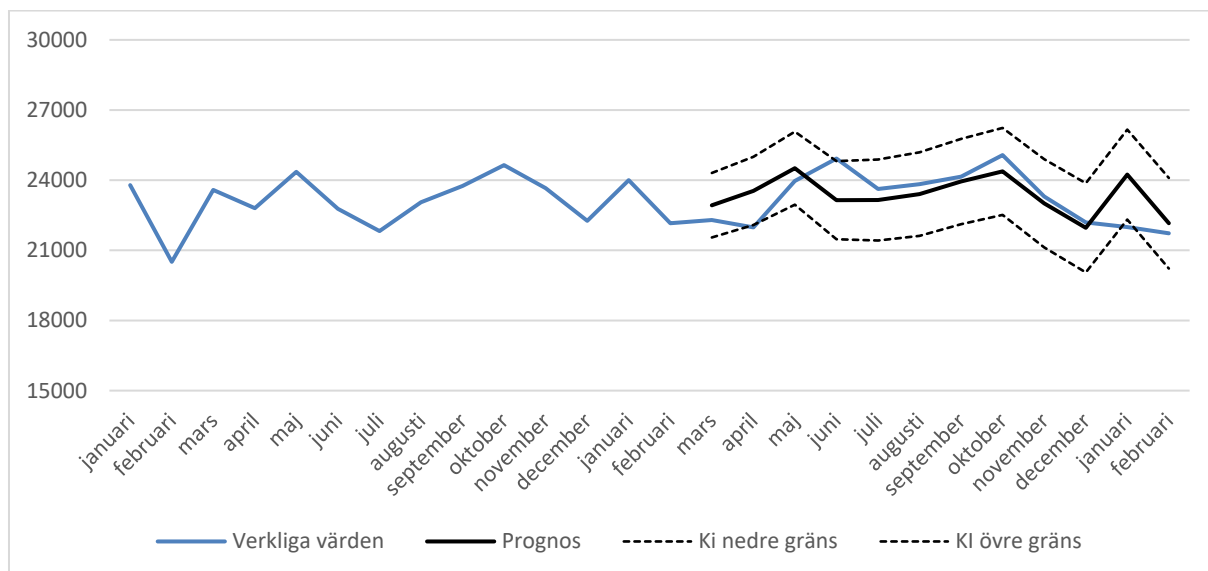

Figur 2. Antal anmälda brott mot person, från januari 2019 till februari 2021, samt prognostiserade förväntade värden för perioden mars 2020 till februari 2021.

Brott mot person 2020–2021

Avvikelse i fet stil markerar avvikelser som ligger utanför prognosens konfidensintervall.

Månad	Anmälda brott	Prognos	Avvikelse	KI (±)
Mars	22 296	22 929	-633	1 382
April	21 980	23 541	-1 561	1 456
Maj	23 967	24 512	-545	1 560
Juni	24 926	23 144	1 782	1 670
Juli	23 621	23 152	469	1 729
Augusti	23 830	23 405	425	1 784
September	24 148	23 944	204	1 826
Oktober	25 073	24 375	698	1 859
November	23 301	22 009	292	1 886
December	22 196	21 963	233	1 907
Januari	21 997	24 240	-2 243	1 925
Februari	21 727	22 158	-431	1 939

De prognostiserade värdena är framtagna med hjälp av en ARIMA (3,0,0) baserad på månadsvisa data mellan 2015 och 2019.

Box-Ljung test:

data: fit\$residuals

X-squared = 13.26, df = 20, p-value = 0.8658

Misshandel mot obekant

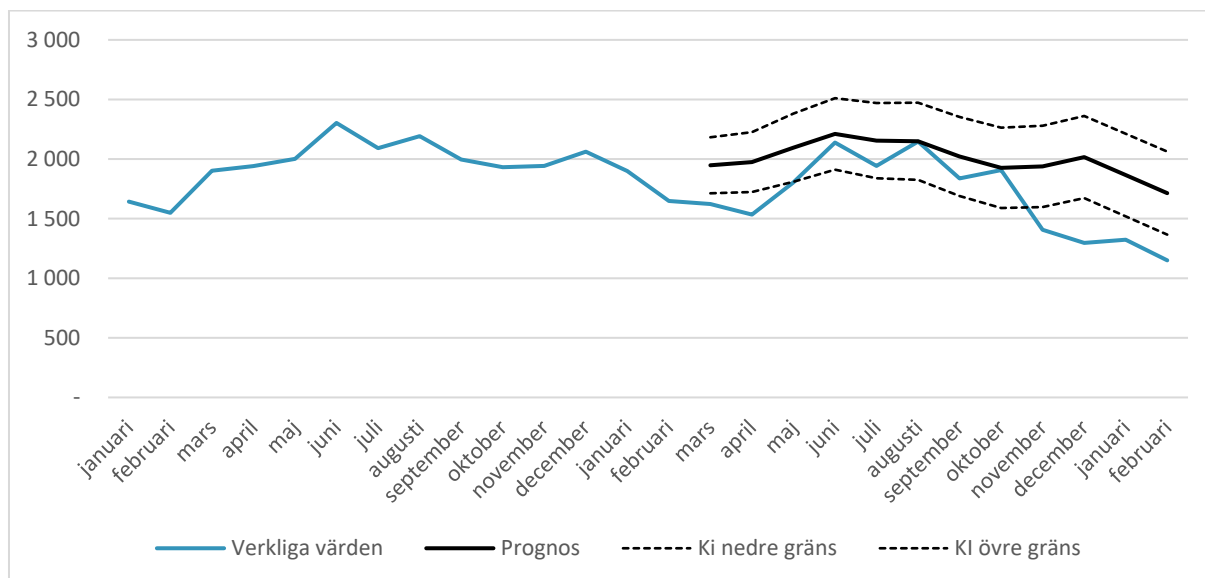

Figur 3. Antal anmälda misshandelsbrott mot obekant, från januari 2019 till februari 2021, med prognostiserade förväntade värden för perioden mars 2020 till februari 2021.

Misshandel mot obekant 2020–2021

Avvikelse i fet stil markerar avvikelser som ligger utanför prognosens konfidensintervall.

Månad	Anmälda brott	Prognos	Avvikelse	KI (±)
Mars	1 623	1 948	-325	235
April	1 534	1 975	-441	251
Maj	1 804	2 096	-292	286
Juni	2 139	2 211	-72	300
Juli	1 943	2 155	-212	316
Augusti	2 147	2 149	-2	323
September	1 838	2 022	-184	331
Oktober	1 907	1 926	-19	337
November	1 407	1 938	-531	341
December	1 297	2 017	-720	344
Januari	1 323	1 866	-543	347
Februari	1 150	1 714	-564	349

De prognostiserade värdena är framtagna med hjälp av en ARIMA (2,0,0) baserad på månadsvisa data mellan 2015 och 2019.

Box-Ljung test:

data: fit\$residuals

X-squared = 17.143, df = 20, p-value = 0.64

Sexuellt ofredande

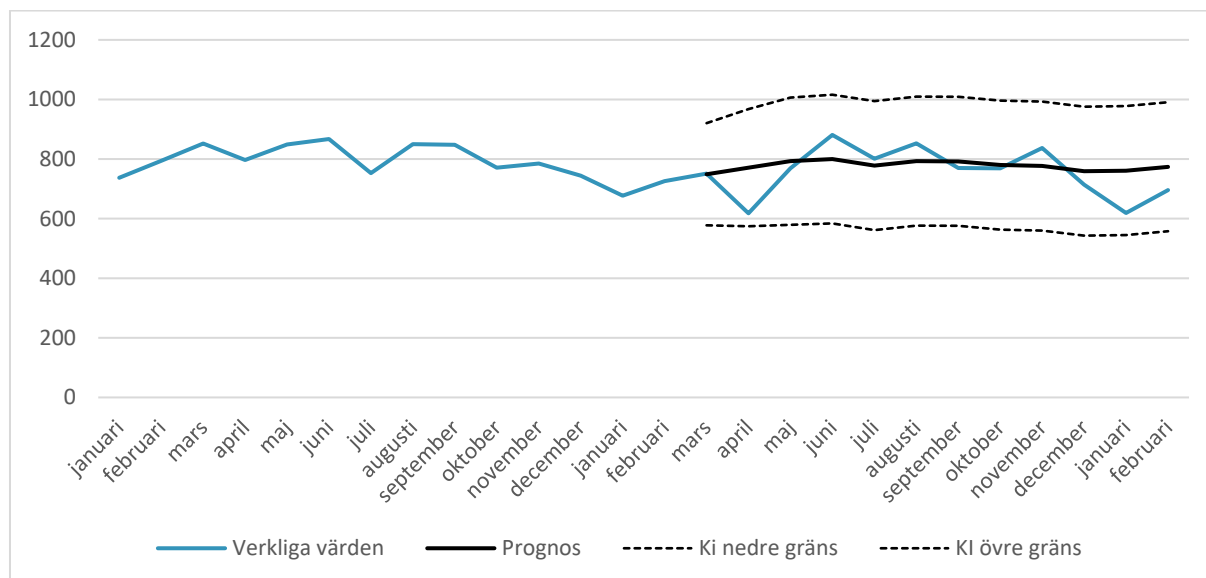

Figur 4. Antal anmälda brott om sexuellt ofredande, från januari 2019 till februari 2021, med prognostiserade förväntade värden för perioden mars 2020 till februari 2021.

Sexuellt ofredande 2020–2021

Månad	Anmälda brott	Prognos	Avvikelse	KI (±)
Mars	751	749	2	172
April	618	771	-153	197
Maj	769	793	-24	213
Juni	881	800	81	216
Juli	801	778	23	216
Augusti	853	793	60	216
September	770	792	-22	216
Oktober	769	780	-11	216
November	837	777	60	216
December	714	759	-45	216
Januari	619	761	-142	216
Februari	696	774	-78	216

De prognostiserade värdena är framtagna med hjälp av en ARIMA (3,0,0) baserad på månadsvisa data mellan 2015 och 2019.

Box-Ljung test:

data: fit\$residuals

X-squared = 26.771, df = 20, p-value = 0.1418

Stöldbrott

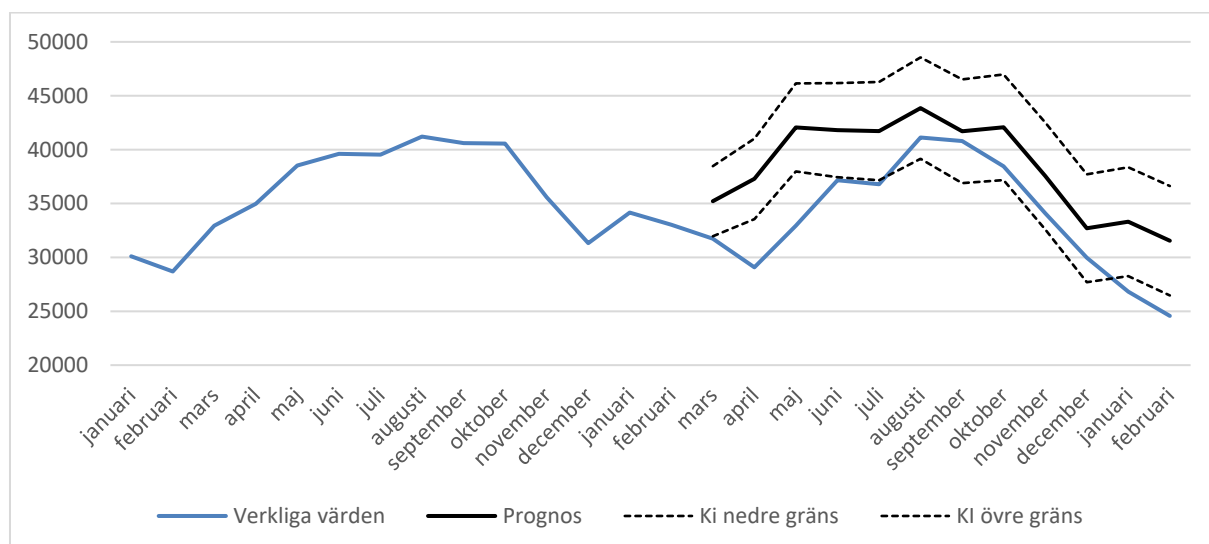

Figur 5. Antal anmälda stöldbrott, från januari 2019 till februari 2021, med prognostiserade förväntade värden för perioden mars 2020 till februari 2021.

Stöldbrott 2020–2021

Avvikelse i fet stil markerar avvikelser som ligger utanför prognosens konfidensintervall.

Månad	Anmälda brott	Prognos	Avvikelse	KI (±)
Mars	31 745	35 212	-3 467	3 250
April	29 085	37 289	-8 204	3 738
Maj	32 938	42 063	-9 125	4 087
Juni	37 158	41 814	-4 656	4 365
Juli	36 785	41 722	-4 937	4 561
Augusti	41 123	43 855	-2 732	4 706
September	40 803	41 705	-902	4 817
Oktober	38 458	42 077	-3 619	4 900
November	34 102	37 555	-3 453	4 964
December	29 977	32 703	-2 726	5 012
Januari	26 825	33 315	-6 490	5 050
Februari	24 571	31 547	-6 976	5 078

De prognostiserade värdena är framtagna med hjälp av en ARIMA (3,0,0) baserad på månadsvisa data mellan 2015 och 2019.

Box-Ljung test:

data: fit\$residuals

X-squared = 22.296, df = 20, p-value = 0.3247

Övrig stöld

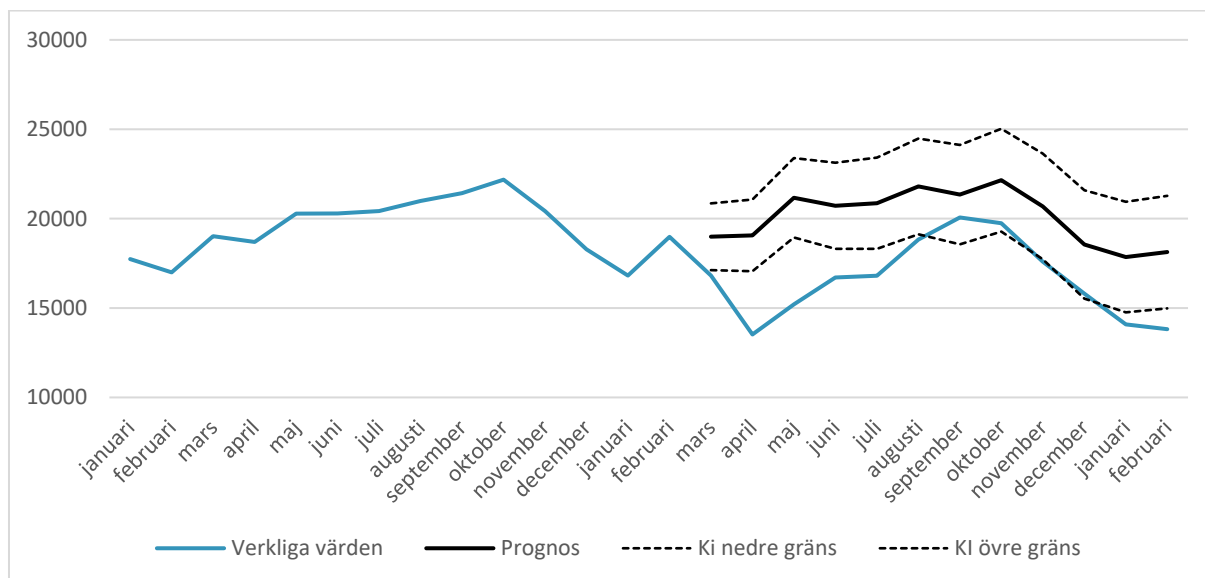

Figur 6. Antal anmälda brott om övrig stöld, från januari 2019 till februari 2021, med prognostiserade förväntade värden för perioden mars 2020 till februari 2021.

Övrig stöld 2020–2021

Avvikelse i fet stil markerar avvikelser som ligger utanför prognosens konfidensintervall.

Månad	Anmälda brott	Prognos	Avvikelse	KI (±)
Mars	16 821	18 989	-2 168	1 866
April	13 522	19 062	-5 540	2 005
Maj	15 203	21 167	-5 964	2 219
Juni	16 712	20 719	-4 007	2 409
Juli	16 808	20 863	-4 055	2 548
Augusti	18 835	21 804	-2 969	2 673
September	20 065	21 343	-1 278	2 782
Oktober	19 743	22 153	-2 410	2 875
November	17 599	20 685	-3 086	2 958
December	15 805	18 556	-2 751	3 030
Januari	14 082	17 852	-3 770	3 093
Februari	13 820	18 131	-4 311	3 149

De prognostiserade värdena är framtagna med hjälp av en ARIMA (3,0,0) baserad på månadsvisa data mellan 2015 och 2019.

Box-Ljung test:

data: fit\$residuals

X-squared = 10.71, df = 20, p-value = 0.9534

Rån mot privatperson

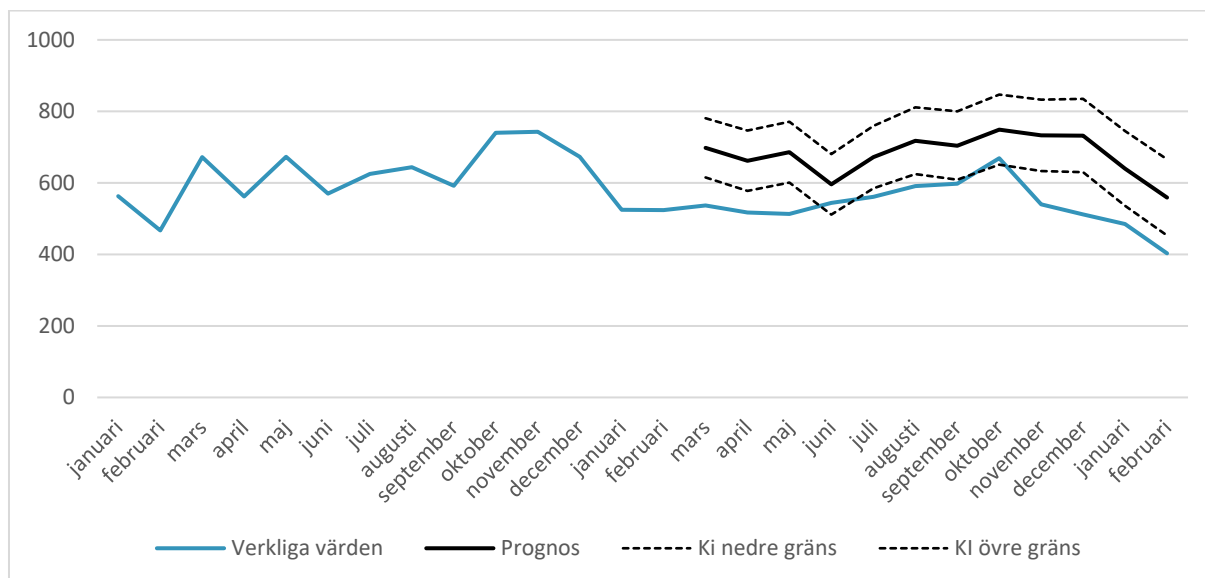

Figur 7. Antal anmälda rån mot privatperson, från januari 2019 till februari 2021, med prognostiserade förväntade värden för perioden mars 2020 till februari 2021.

Rån mot privatperson 2020–2021

Avvikelse i fet stil markerar avvikelser som ligger utanför prognosens konfidensintervall.

Månad	Anmälda brott	Prognos	Avvikelse	KI (±)
Mars	537	698	-161	83
April	517	662	-145	84
Maj	513	686	-173	85
Juni	544	596	-52	85
Juli	561	672	-111	87
Augusti	591	718	-127	93
September	598	704	-106	96
Oktober	669	749	-80	98
November	540	733	-193	100
December	512	732	-220	103
Januari	485	640	-155	105
Februari	403	559	-156	107

De prognostiserade värdena är framtagna med hjälp av en ARIMA (0,1,6) baserad på månadsvisa data mellan 2015 och 2019.

Box-Ljung test:

data: fit\$residuals

X-squared = 6.86, df = 20, p-value = 0.9971

Bedrägerier

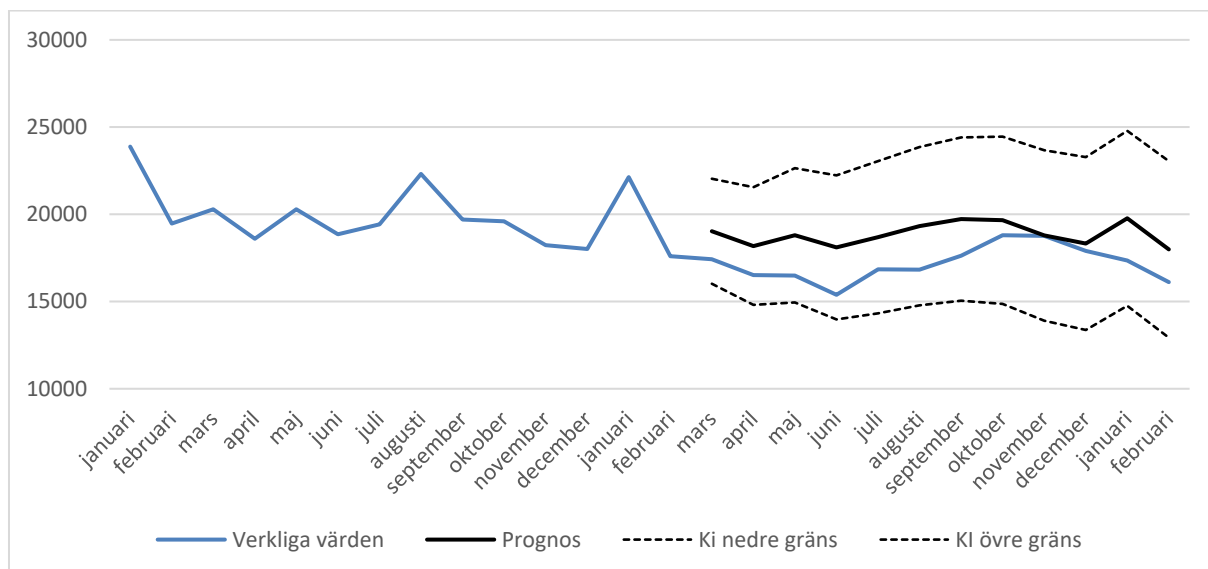

Figur 8. Antal anmälda bedrägerier, från januari 2019 till februari 2021, med prognostiserade förväntade värden för perioden mars 2020 till februari 2021.

Bedrägerier 2020–2021

Avvikelse i fet stil markerar avvikelser som ligger utanför prognosens konfidensintervall.

Månad	Anmälda brott	Prognos	Avvikelse	KI (±)
Mars	17 427	19 031	-1 604	3 011
April	16 513	18 181	-1 668	3 373
Maj	16 490	18 798	-2 308	3 849
Juni	15 386	18 103	-2 717	4 126
Juli	16 851	18 687	-1 836	4 363
Augusti	16 825	19 320	-2 495	4 539
September	17 626	19 729	-2 103	4 682
Oktober	18 800	19 660	-960	4 793
November	18 762	18 788	-26	4 883
December	17 905	18 732	-423	4 955
Januari	17 350	19 772	-2 422	5 014
Februari	16 116	17 990	-1 874	5 061

De prognostiserade värdena är framtagna med hjälp av en ARIMA (2,0,0) baserad på månadsvisa data mellan 2015 och 2019.

Box-Ljung test:

data: fit\$residuals

X-squared = 10.014, df = 20, p-value = 0.9679

Skadegörelser

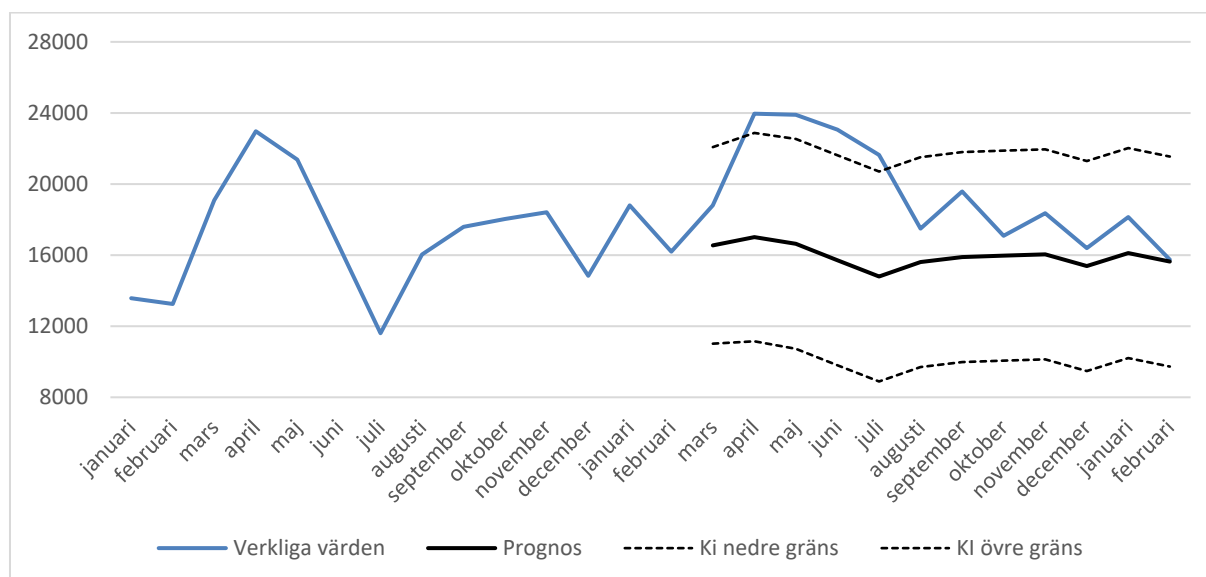

Figur 9. Antal anmälda skadegörelser, från januari 2019 till februari 2021, med prognostiserade förväntade värden för perioden mars 2020 till februari 2021.

Skadegörelse 2020–2021

Avvikelse i fet stil markerar avvikelser som ligger utanför prognosens konfidensintervall.

Månad	Anmälda brott	Prognos	Avvikelse	KI (±)
Mars	18 798	16 551	2 247	5 531
April	23 960	17 014	6 946	5 862
Maj	23 896	16 634	7 262	5 904
Juni	23 061	15 712	7 349	5 907
Juli	21 640	14 798	6 842	5 907
Augusti	17 493	15 608	1 885	5 907
September	19 581	15 892	3 689	5 907
Oktober	17 086	15 973	1 113	5 907
November	18 358	16 043	2 315	5 907
December	16 398	15 386	1 012	5 907
Januari	18 141	16 113	2 028	5 907
Februari	15 745	15 635	110	5 907

De prognostiserade värdena är framtagna med hjälp av en ARIMA (1,0,0) baserad på månadsvisa data mellan 2015 och 2019.

Box-Ljung test:

data: fit\$residuals

X-squared = 11.632, df = 20, p-value = 0.9282

Brott mot trafikbrottslagen

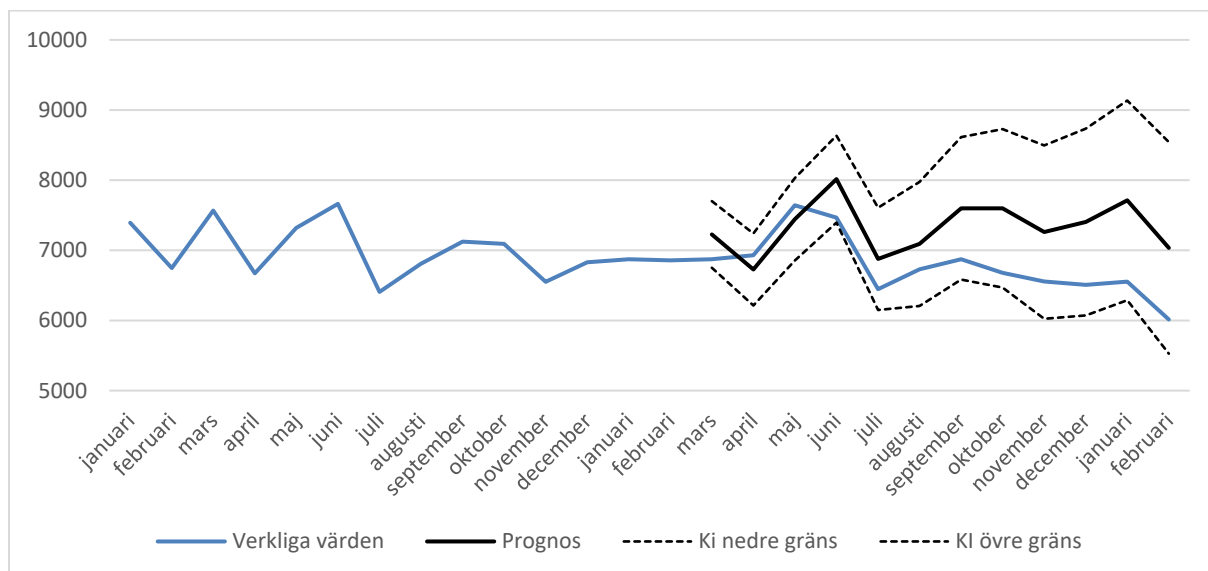

Figur 10. Antal anmälda brott mot trafikbrottslagen, från januari 2019 till februari 2021, med prognostiserade förväntade värden för perioden mars 2020 till februari 2021.

Brott mot trafikbrottslagen 2020–2021

Avvikelse i fet stil markerar avvikelser som ligger utanför prognosens konfidensintervall.

Månad	Anmälda brott	Prognos	Avvikelse	KI (±)
Mars	6 872	7 227	-355	474
April	6 931	6 727	204	514
Maj	7 642	7 443	199	588
Juni	7 467	8 015	-548	619
Juli	6 446	6 878	-432	729
Augusti	6 730	7 091	-361	884
September	6 873	7 599	-726	1 015
Oktober	6 678	7 598	-920	1 131
November	6 555	7 260	-705	1 236
December	6 507	7 404	-897	1 332
januari	6 554	7 712	-1 158	1 423
Februari	6 014	7 035	-1 021	1 509

De prognostiserade värdena är framtagna med hjälp av en ARIMA (0,1,5) baserad på månadsvisa data mellan 2015 och 2019.

Box-Ljung test:

data: fit\$residuals

X-squared = 11.166, df = 20, p-value = 0.9418

Brott mot narkotikastrafflagen

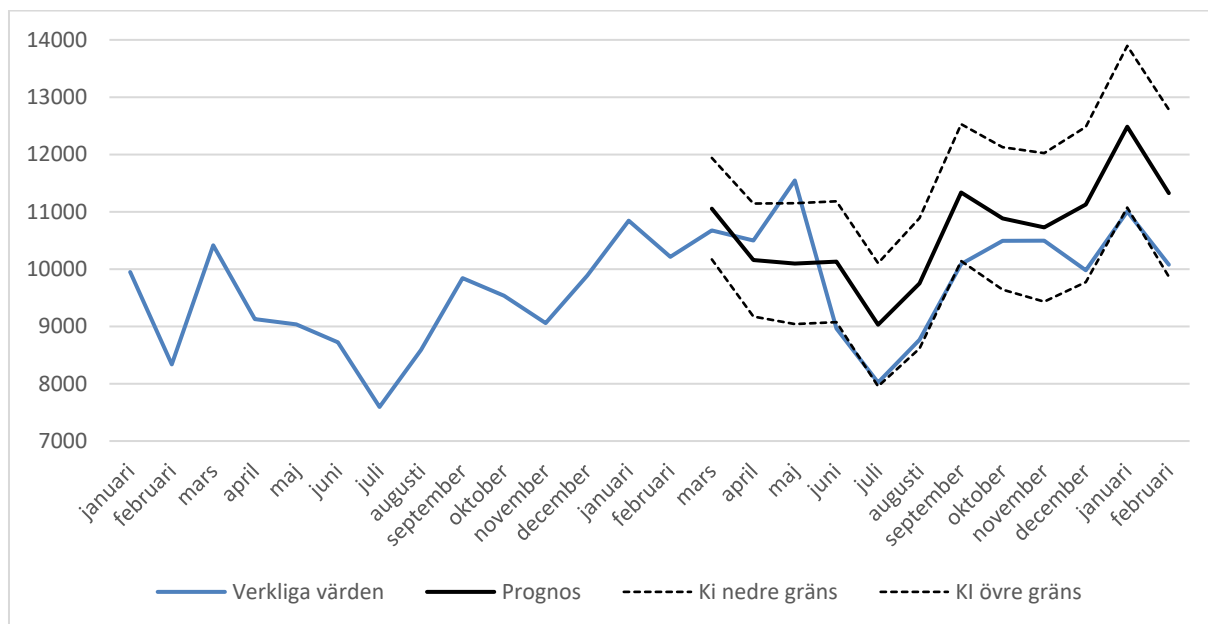

Figur 11. Antal anmälda brott mot narkotikastrafflagen, från januari 2019 till februari 2021, med prognostiserade förväntade värden för perioden mars 2020 till februari 2021.

Brott mot narkotikastrafflagen 2020–2021

Avvikelse i fet stil markerar avvikelser som ligger utanför prognosens konfidensintervall.

Månad	Anmälda brott	Prognos	Avvikelse	KI (±)
Mars	10 676	11 055	-379	884
April	10 499	10 159	340	986
Maj	11 547	10 096	1 451	1 054
Juni	8 962	10 130	-1 168	1 054
Juli	8 022	9 030	-1 008	1 074
Augusti	8 767	9 751	-984	1 139
September	10 089	11 337	-1 248	1 194
Oktober	10 494	10 885	-391	1 242
November	10 496	10 727	-231	1 296
December	9 981	11 128	-1 147	1 353
Januari	11 004	12 485	-1 481	1 411
Februari	10 077	11 326	-1 249	1 458

De prognostiserade värdena är framtagna med hjälp av en ARIMA (0,1,5) baserad på månadsvisa data mellan 2015 och 2019.

Box-Ljung test:

data: fit\$residuals

X-squared = 8.873, df = 20, p-value = 0.9843